朝鮮日報 朝刊
本紙朝夕刊十二面

社說

長老敎宣敎師會에 一言함 ―學校經營中止에 對하야―

一

朝鮮內에 잇는 長老敎宣敎師會에서 그에 屬한 諸學校의 經營中止를 決議하고 來年度부터 新入生의 募集을 안키로 혓다는 消息은 本紙에 屢次 報道한바이며、또 그對策如何에 對해서도 이미 本欄에 數次 論한바 잇거니와 우리는 이機會에 잇서서 長老敎宣敎師團에 對해서 一言을 提供하고저한다。

長老敎宣敎師團이 今日에 와서 事情에 依하야 該敎三大事業의 하나인 敎育事業으로부터 손을 떼다고 할지라도 該團의 朝鮮敎育史上에 끼친 큰 功勞는 經營中止로 因하야 些毫의 損減을 보지 안흘것으로 밋는바이다。따라서 該團의 處地와 立場으로 본다면 손을 떼되 어떠한 方法에 依하야 떼어야 有終의 美를 이룰수가 잇겟느냐?하는 한 問題만이 남어잇슬 것으로 우리는 보고、暫間、이에 對한 所見所信을 披瀝하고저한다。

二

宣敎師團으로서의 最善의 方法은 今番經營을 中止하기로한 諸學校에 對하야 一校의 例外가 업시 全部適當한 引繼者를 求해서 讓渡한다는 原則을 세워 가지고 이鐵則밋헤서 善後策을 講究하는것이 該團으로서 取할 가장 賢明한 方策일것을 우리는 確信하는바이다。萬若、該團의 經營中止에 依하야 一校라도 閉鎖의 悲運에 直面하는것이 생겨난다고하면 이것은 四十餘年을 두고 該團이 心力을 傾注해오던 事業의 中斷及 將來를 向해서의 消滅을 意味하는것이 될것이오、이와 反對로 一校의 例外가업시 全部 適當한後繼者에 依하야 引繼經營된다고 하면 該團의 朝鮮敎育界에 對한 奉仕는 各校의 存續과 아울너서 永遠히 빗날것을 우리는 밋기때문에 이것이 가장 賢明한 善後策이라고 하는것이다。

三

長老敎宣敎師團이 이것을 原則으로 하야 善後策을 講究하는데 잇서서는 두가지 主要點에 對해서 가장 愼重한 考慮가 잇서야 할것이다。그것은 무엇이냐? 하면 첫재는 新入生募集中止에 關한 問題인데 該團의 決議內容의 하나로 傳하는바와 가티 來年度부터 新入生募集을 中止한다는것은 期間이 너무 短促하다는 遺憾이 잇다。經營을 引繼하는 問題는 (一)篤志家의 出現을 기다려야 되고 (二)巨額의 金錢을 要하는 問題이므로 短促한 半年未滿의 時日을 가지고는 到底히 無關鍵主義의 實現을 보기가 困難할것이다。故로 첫재 이點에 對하야 募集中止期를 적어도 一年만 延期하야 來後年新學期부터로 하고 그동안에 適當한 後繼者를 求하는것이 올타고하는 바이다。

四

다음은 基地、校舍 그他諸般設備를 後繼者에게 引渡하는 問題인데 이問題에 對한 該團의 意思는 아직 明確히 表明되지안엇스나 該團의 現在意思는 後繼者에게 이것을 引渡하되 宣敎事業 … 의 形式으로 … 의 幾分之一이라도 報償을 希望하는데 잇는듯하다。그러나 이에 對해서 우리는 敍上의 原則을 實現하는데 잇서서는 不可不、이點에 잇서서도 諸般設備를 無償으로 讓渡하는 主義로 가는것이 올코、또한 朝鮮의 實情으로 보아 그러케 하는수밧게 업슬것으로 보는바이다。勿論、問題中에 잇는 現存設備는 一部分은 個人의 寄附行爲로、또 他一部分은 宣敎事業基金中으로부터 調達해서 되엇것이나、… 始作되든 最初의 … 目的으로 … 宣敎事業으로 支出해엇든것이니까 今日에 臨하야 이것을 無償으로 引渡한다면 … 支障이 업슬것이다。他方、該團의 敎育事業은 中止된다고할지라도 該團의 布敎事業은 將來永遠에 亘하야 그대로 存續하는 것은 該團의 布敎事業에 對해서도 莫大한 間接效果를 내일 것으로 確信한다。이런意味로 一言을 提供하야 該團의 深甚한 考慮를 希望하는바이다。

西安爆擊中止要請의 蔣鼎文氏怪電報

學良、無電으로宋氏來西要望

國民政府는半信半疑

【南京十七日發同盟】中國側情報에 依하면 蔣鼎文氏는 十七日何應欽氏外三名에對하야 ● 蔣介石氏의 親書를 携帶하고 自動車又는 飛行機로 洛陽으로부터 南京에 向하므로 暫間 西安爆擊을 中止하라는 電報가 到着하엿다 右電報發信局은 西安이나 果然蔣鼎文氏自身이 打電한것인지 確證할수업고 或時張學良氏가 中央의 爆擊을 두려워서 虛僞의 電報를 發한것으로도 보이는데 國民政府當局은半信半疑하며잇다

【上海十七日發同盟】市政府無電臺는 十七日午前張學良氏로부터 宋子文氏에게 보낸 無電을 接受하고 곳此를 南京의 宋子文氏에 通達하엿다 右電報의 內容은 如左하다

余는 宋子文氏自身이 西安에 오기를 切望하며 또歡迎한다 一切은 面會後에 말하려한다 身邊安全은 責任지고 保障하겟다

內蒙軍續續 前線에進擊

【德化十七日發同盟】內蒙軍은 嚴命을 나리어 十五日來王英部隊는 四子部落旗를 突破하고 武川固陽에向하야 進擊中이며、李守信部隊主力은 商都에 待機中인데 近近○○에 向하야 猛擊을 開始하도록 興和北方南濠塹方面에잇는 騎兵部隊도 興和의 諸承綏部隊에 猛擊을 加하고잇다 또內蒙民族自決에 參加하도록 蹶起한 內蒙民衆은 續續德化에 集結하고잇다 德王은 此等部隊를 前線에 보내도록 一兩日中에 前線으로부터 歸還할터인데 近近王英、李守信兩氏와 全線進擊에 關한 重要協議를 行하기로되엿다

蔣氏엔 何等危害不加

張學良氏再度聲明

【南京十七日發同盟】外交部發表에 依하면 張學良氏及 楊虎城氏는 十六日夜西安으로부터의 無電放送에依하야 蔣介石氏에對하야는 何等의 危害도 加하지안헛다는 것을 再次聲明하엿다한다

劉峙軍主力 潼關에到着

【北平十七日發同盟】中央軍第二師黃杰氏는 十六日洛陽에들어가 同地에잇든 東北軍第六旅는 中央軍에게 武裝解除되엿다 一方 劉峙軍의主力은 潼關에 到着하고 潼關으로부터 西安附近 …

學良氏米人顧問 秘密裡에南京入

【上海十七日發同盟】西安事件勃發當時 西安에잇든 張學良氏의 財政顧問 米國人엘다ー氏(元나쇼날銀行東京支店副支配人)은 十六日夜 極秘裡에 西安으로부터 飛行機及列車로 南京着、卽時 孔祥熙氏邸에들어가 孔祥熙氏、宋美齡夫人等과 密談中인데 會談內容 그使命에關한 眞相은 只今아직不明이나 蔣鼎文氏의 放還과合하야 생각할時 엘다ー氏의 南京入은 張學良과 中央間의 妥協工作을 하기爲함이라 信하여진다

十一年度産米의 新公定米價決定

最高=三十三圓九十錢
最低=二十四圓九十錢

【東京電話同盟】十一年度産米의 標準價格을 決定할米穀統制委員會는 十七日農相官邸에 開催하고 如左히決定發表되엇다

一、最高價格=三十三圓九十錢 (七十錢引上)
一、最低價格=二十四圓九十錢 (十錢引上)

各名柄別等級米價格付의標準인英城二等米는 最高最低二錢引上임으로 最高價格三十三圓九十二錢 最低價格二十四圓九十二錢이되엇다

極東英領沿岸서 日本船通航禁止?

【倫敦十六日發同盟】最近 英國海運界及 財界에서는 東洋水域에잇서서 日本海運의 壓倒的躍進이 問題가되여 前月 上院에서 로이드卿이 本問題를 提起하야 英國海運業의 危機를 指摘하고 다음 피ー오ー汽船會社社長 슈ー氏가 去九日 年次總會에서 日本海運業은 東洋에잇는 英國海運業의 地位를 奪取하엿다고하고 一例를들어서 하노이 日本海運의 八割 乃至 八割九分은 이미 日本海運業의 手中에 옴겨갓다는 事實을 들어 至急히 對策의 必要를 强調하엿스나 英國政府當局도 誠心으로 本問題를 考慮하게되엿다고한다 倫敦海運界消息通의 見解에 依하면 英國政府는 이 形勢에 鑑하야 日本이 外國船舶에 對하야 沿海航路를 禁止하고잇는것을 理由로 日本船舶에 對하야도 英本國이、세일론島、新嘉坡、香港等英國領土의 沿岸航路를 禁止하도록 法案을議會에 提出할것이라고推測되다 萬若如斯한法案이 議會를通過할時는 英國領海의 廣大함에鑑하야 日本海運에 一大打擊을바들念慮가 잇스므로 그進行이重視되고잇다

西安事變과中國의今後 ③

人民國民兩戰線의 對立抗爭의表現?

李元坤

◇

十六日 南京政府는 中央政治聯合會議의 決議에 基하야 마침내 張學良討伐令을 下하엿다。玆에 中央、張兩軍은興亡을賭하야 陝西山地에서 雌雄을 決하게되엿다。國民政府는 張學良軍을 一擧에 粉碎할 決意下에 續續中央軍을津浦、隴海、京漢線으로集結하야 陝西 進擊의 隊形을 整備하고잇다。特히 國民政府는 統一工作이 어느程度까지 完成에가가운 今日에잇서 西南에 配置하엿든 十二個師 中部中國에 配置하엿든 十四個師 長江一帶에 配置하엿든 十六個師合計四十二個師의 中央軍을 討張軍事에 參加케할수잇슴으로 張學良軍의 運命은 實로風前燈火로 比喩할수잇는反面에 全中國에 澎湃한 反張氣運으로보아 張學良軍은 文字그대로의 孤立無援한 狀態에 陷入하게되엿스니 아모리 張學良의 天稟이 武人에게서 흔히 發見할수잇는바와가티 猪突的이오 先見之明이 적다 할수잇드라도 現在와가튼 絶地를 豫想치못하엿슬 理는업다。이모든 事實을 綜合하여볼때 多少 그외 現在地位에 不滿이잇고 蔣介石氏에對한 怨恨이 깁다할지라도 果斷히 그것만으로는 今回와가튼 暴擧를 犯치안헛슬 것이다。

그러면 北中問題와 對日問題에잇서 優柔不斷한 國民政府態度에 不滿을 抱懷하고잇는 不平分子의 支援을 豫測하고 乾坤一擲으로今回의 擧를 敢行한것인가? 또는 蔣介石의 統一工作에 犧牲이되여 不遇한 立場에서 臥薪嘗膽하는 舊軍閥과의 事前連絡이 잇는 組織陰謀인가?

◇

張學良은 지난十二日 蔣介石氏를 監禁하는 同時에 蔣氏의 妥協的態度를 非難하고 容共實施 對日開戰 國府改造等을 提唱하는 通電을 發하야 各地將領의 贊同을 求하엿다 그러나 中國各界의 反響은 五日이지난 今日에도 依然 沈鈍한感이잇서 마치 이것은 今夏 李宗仁 白崇禧等의 反府擧兵當時의 그것을彷彿케하고잇다。張學良은 國民의 人氣라든가 實力으로보아 廣西派에 對比할수업스리만치 微弱하다。그러나 廣西派가失敗한지 半年이 지나지못한今日에 아모리 國民感情에 迎合하야 英雄的 蹶起를 斷行한다고 한들 이에 雷同치안 흐리라는 것은 去般 廣西派의 活敎訓에 依해서라도 더욱 瞭然한 事實이 아닌가 더욱 今般 蔣介石氏 誕生五十週年記念式을 契機로 그를民族的英雄統一의 元勳 救國總師로 全國民의 崇仰의的이되여잇는 現下에잇서 今回의 擧가 如何한 結果를 齎來하는것은 張自身도 充分豫察하엿슬것이다。보라 昨今의通信이 무엇을 말하고잇는가? 從來에는 中央에對하야 不卽不離의 態度를 取하든 廣西의 李宗仁 白崇禧 廣東의 余漢謀 四川의 劉湘 山東의 韓復榘 湖南의 何鍵 山西의 閻錫山 冀察의 宋哲元等系統을 달리하는 各地將領까지도 서로 아롱다투어 中央擁護와 學良討伐通電을 發하는 現狀이아닌가? 今回叛亂에 잇서 張學良이 孤立하다는 것은 이것으로 證明되고도 아직 남음이잇다。

◇

一部消息通은 今回의西安事件을 中心으로한 國民戰線과 規模를 中心으로한 人民戰線의 鬪爭이라고한다。이見解에 依하면 去月中旬 上海에서 檢擧한 章乃器等 七名의 救國會幹部를 取調하게되면 그 背後關係가 暴露되는 同時에 張學良自身도 身邊이 危險할것을 念慮하고 마침내 蔣氏의 西安入을機會로 그를 監禁한것이라 고도하며 赤化된 舊東北軍의 急進的中堅分子의 强硬論에 끌리여 今回의 擧를 取한것이라고도한다。張學良이 通電에잇서 對日開戰과 容共策再實施等을 提唱한것으로 보아 또는昨年콤인테른大會에서 對中政策에 重大是正을 加한以來 中國에잇서 人民戰線의 展開는 抗日聯合戰線을 目標로 急速度로進行되고 잇는것을 볼때 이것도 全然根據업는 바는아니다。그러면 一部消息通의 推測이나 南京政府當局의 發表와가티 張學良은 共産黨과 通謀하야對日即時開戰을 口實로 今回의 擧를 取하게되것인가?그러라고하면 그論據는 어데잇는가?

郵便料金引上 正式決定發表

來議會에法案提出、協贊求한後 明年四月一日부터實施

【東京電話同盟】郵便料金引上에 關하야 遞信省은 十七日午後一時半부터省議를열고 最後的檢討를行한結果 左와如히 正式決定하야同五時發表되엿다 이에依하야政府는 右에 伴한 法律案을 來議會에 提出하고 協贊을 求하야 昭和十二年四月一日부터 實施할터이다

(遞信省發表) 郵便料金引上에 關한件

遞信省에서는 郵便料金引上에 關하야 考究中이엇섯는데 今日省議에서는 郵便法第十八條에 規定한 料金을 如左히 改正하기로 決定하엿다

第一種 書狀重量二十瓦又는 每端數에 金四錢
第二種 郵便葉書
一、通常葉書 金二錢
二、往復葉書 金四錢
三、封緘葉書 金四錢
第三種 每月一回以上刊行한 定期刊行物 重量六十五瓦又는 每端數에 金五厘
第四種 公務印刷物業務用書類書籍寫眞印刷物商品見本及雛形植物種子 重量百二十瓦又는 每端數에 金二錢
第五種 農産物種子重量百二十五瓦又는 每端數에 金一錢

또 右에 伴한 郵便事業의 現狀에 鑑하야 左와 諸般을 實現할 方針이다

▲通信機關의 擴充整備
▲遞信事業이 全國施行
▲郵便貯金法案改正의改善
▲現業制度의改善
▲現業職員福利增進
▲郵便局舍新營
▲現業員의 養成機關의設置
▲航空郵便線路의開設

米洲平和會議 九個提案可決

그重要提案과內容

【부에노스아이레스十六日發同盟】米洲平和會議는 十六日 總會를 開催、平和機構案其他九提案을 可決하엿다 그中重要提案은 如左하다

一、米國政府提出 米洲平和協議條約案 本案은 米洲外로부터 米洲를 脅威할事態가 發生한境遇 共同協議하야 平和的解決을 企圖할 目的으로함 本案可決에當하야 本案은 有效期間을 定하지아니함 但調印國政府는 一個年의 豫告로써 此를 廢棄할수잇다는 旨를 附言하엿다
一、亞國務長官이 提出한 五個現存平和條約의 至急批准을 慫慂한 決議案
一、米洲國際司法裁判所設置의 新提議에 關한 決議案 本件은 一九三八年 리마市에서 開催될米洲會議에서 再審議함
一、未審議項目의 檢討促進을 圖할 合委員會設置案 右委員會는 米洲平和會議에서 審議未了에 終了한 諸懸案의 具體的 檢討를 行함

米洲中立協約案은 아직可決에 至하지아니함

宋氏時局收拾에 進出

【南京十七日發同盟】十七日飛行機로 南京에 飛來한 宋子文氏는 卽時私邸에 들어가 財政部長孔祥熙氏府 蔣介石氏夫人 宋美齡女史其他 國民政府要人은 總會合하야 重要協議를 重하엿는데 宋氏는 十六日洛陽으로부터 西安에 向한 도날드氏의 報告의 形便에 依하야 西安에 急行하고 時局收拾의 大役을 맛고 나올것이라 推測된다

最後反省促進

傳單을撒布하야 中央機、張軍頭上에

【南京十七日發同盟】南京駐屯의 空軍數機는 十六日發令된 討伐令及 降伏勸告의 主旨를印刷한 多數의傳單을 搭載하고 十七日朝南京發洛陽에向하엿다 萬若天候가容許하면 十七日中에 西安上空에飛去하야 學良軍의 頭上에 此를撒布하고 最後의反省을 促進할터이다

學良軍劉多荃 中央軍에買收

【上海十七日發同盟】中國側情報에 依하면 學良軍第百五師長劉多荃은 西安叛亂後 張學良의 態度에不滿을품고 中央軍에 買收되여逃亡하엿다고 傳한다 中央軍側은 大軍의布陣을 行함과同時에此種買收戰에 一大拍車를加하고잇다

實業俱樂部忘年會

朝鮮實業俱樂部忘年會는 去十六日午後五時 朝鮮호텔에開會되엿는데 財界重鎭及有力會員百五十名出席 韓會長의 人事에이어 南總督의 祝辭가잇고 小磯軍司令官其他諸氏訓話及餘興으로 盛況裡에 同十時散會하엿다

夕刊後市況 十七日

◆東京短期◆

	後引	高値	低値
東新	一五一〇	一五二〇	一五〇〇
日產	八六〇	八六〇	八六〇

◆大阪短期 氣配◆

大新	六七五〇	(不變)
鍾新	一八一七〇	(不變)
日產	七六四〇	(不變)
東新	一三九〇〇	(不變)

◆橫濱 生糸 後引◆ 當限 八六二〇〇 先限 八四二〇〇

◆福井 人絹 後引◆ 當限 六六七〇 先限 六六三〇

今日本紙朝刊夕刊合十六面

普通文官講義

朝鮮普文合格者禮狀

百廿頁冊子進呈

東京市澁谷區明治神宮表參道
日本通信大學法制學會
振替東京二三四五六番

二大講義錄發行의殿堂

獨學成功者임이一萬餘斯界의驚異

現代書道講座

毛筆書道와펜字와便紙法併講

各手本付 見本進呈

東京市澁谷區穩田一ノ四
現代書道講習會
振替東京八八八八八

海狗腎

祥大藏官營

新品到着

老少를勿論하시고陽氣업서서 恨歎하시는분이여! 貴下를爲하야 補精育氣强壯에 神奇神秘한天惠的靈効를가진 偉大한官營捕獲眞品海狗腎이 到着하얏슴니다

明治四十四年 日、英、米、露四個國의 條約에基한全世界에唯一한元素! 堂堂한實彈的眞品! 百發百中은이를두고하는말

朝鮮釜山府草梁町
發賣元 合資會社 大洋貿易社
電話長一一八二番 振替釜山七九二二番

冬物品揃 毛絲 メリヤス オーバ セータ 手袋・沓下
現金問屋 (相場表進呈)
大阪市東區南久太郎町四丁目心齋橋筋
合名會社 佐野繁商店

勞働 セーラー 乘馬ズボン 洋服各種 製造卸
其他コール天、防寒服一般
大阪市東區平野町一丁目
合資會社 若原重商店

ステッキ パイプ 卸商
大阪市東區北久太郎町四丁目心齋橋筋
合資會社 井村友三郎商店

好職業案內
◇軍手機械一臺六十五圓에破格特賣!
大阪市東淀川區南方町
安井メリヤス機械製作所

百圓資本
內外文房具問屋 イチヤ商店

大工道具・鍛冶道具
大阪市
武村製作所

殺人嫌疑三名에게 無期와十年懲役

一審死刑·二審無罪判決밧고 注目끌든最終斷罪

癩病者에 人肉을 提供햇다는 事件

문동병환자도 아니면서 문동병에 걸린줄로만생각 하고잇는 최경천(崔景天)하의 부탁을바더 내외가 공모하고 이웃집 어린애를죽이여 내장과음부이고기를 버혀다가 먹게하엿다는 혐의로 일심에서사형 이심에서 무죄판결을 밧고 검사의상고로 고등법원에 너머온 전남해남군 현산면월호리(海南郡縣山面月湖里) 장동건(張東建)(三○)과 그의안해·신금댁(申金濟)(三○)및 신종희(申鍾熙)(二○) 세명에 관한살인 사체손괴 사체유괴 밋살인교사 도주등피고사건은 지난삼일 고등법원에서 사실심리공판까지 열리여 과연그들은사형판결을 바들것인가 또는무죄백방이 될것인가하야 자못관심자의 주목을 끌고잇든바 드듸여 그들에대한 최종 언도공판이십칠일오후 네시오분부터 고등법원에서 히우(鹽田)재판장으로부터 산택(山澤)검사 관여미테 열렷는데 재판장은그들에게 다음과가티무죄 징역과 십년징역을 언도하엿다 재판장의 언도가끗나자 네피고신뭉당은 내가매를맛이이여 거짓부른죄밧게 업다고대성통곡을 계속하야 재판소내는일시 소란하엿다

▲申金濟(女) 申鍾熙 無期懲役 ▲張東建 十年懲役

二十餘年歷史가진 順天梅山校閉鎖

明春三月末로써廢校를宣言 갈곳업는八百兒童

【順天】순천읍내매산등언덕우에 홀연히서잇는 사립순천매산남학교와 매산녀학교(梅山女學校)는 이십여년의 장구한역사를가지고 수백명의 인재를 양성하야 우리의사회에내여노핫스며현재남녀를 합하야 팔백여명의아동이 수업중에잇서그대부분이긔독교인의 자제와 밋빈한한농촌의학령을지내아동을수용하야 건전한우리의제이국민을 양성하는중에잇서교육계에밧친공헌이 적지안튼바거번(過般)××문제에관련되여경영자는마침내폐교(廢校)를 선언하고 동교의교장 엉거씨는수일전 순천군수를방문하고 폐교에관한제반양식을 문의하고갓스며금명일간 폐교에관한일체서류를당국에제출하고 소화십삼년삼월에는 드듸여 교문을닷겟다하니명년도의신입생은물론모집지안커니와 현재수업중에잇는팔백여아동은 장차어느곳으로수용되여다시배홀수잇슬것인가 공립학교의규정에의하면 사립학교학생은여하한사정을물론하고 전학을밧지안홈으로 공립학교에 전학도불능할일이요 현재에처지을 둔 팔백여아동은 하는수업시 문외족출을바더 로방에방황하게 되겟스므로 그진전여하는 사회의비상한주목을 끌고잇다

引繼經營을交涉

조흔結果는아직難期 後援會를急速組織

【順天】순천매산학교의 폐교를드른 순천긔독교회에서는 긴급회의를 개최하고 대표자 오영식(吳永植)씨 정민기(鄭珉基)씨 김정기(金正基)씨 황두연(黃斗淵)씨 최산석(崔山石)씨 김종하(金鍾夏)씨등 몃사람을 선거하야 매산학교후원회를 조직하고 즉시학교당국에 교섭하야 방침을 개혁하야 경영할려니 경영을양도하야주기를 청한바잇섯스나조흔결과를 엇지못한모양이나 오는십륙일에 전남광주에 전남오개소의 남장로회(全南五個所男長老會)의 대표자가 모혀 폐교에대한 상의가잇슬모양으로 그진전여하는 아직알수업스나 동교동창회의 금후의 활동여하는 비상히주목된다

悲戀의女給

飮毒自殺(未遂)

십륙일 오후열두시경에 시내 인사정(仁寺町)일칠오번지『빠ー 뉴홈』에서 그전에 그집 녀급노릇하던 시내 수송정(壽松町) 십구번지 『히도미』라고 부르든 오수수(吳水壽)(二○)라는 녀자가 시내 봉래정(蓬萊町)일정목삼번지 임동규(任東圭)(二○)(假名)라는 남자와함께 술을먹고 놀다가 갑작히 변소에가서 자살을하려고 양잿물을먹고 업드려저서 신음하고잇는것을 전긔남자가 발견하

전문학교학생에게 실연당한후 비관을하고잇던바 최근 전괴임동규에게 그비통한 가슴을알어서 저윽히 위안을바드려햇든바 그남자역시 자긔의비애를 구원하여주지안는것을 알고는 그대로죽어버리려든것이라고한다

碧潼에積雪三尺

二十年來記錄的大雪 電信、電話、電燈各線切斷

【碧潼支局電話】지난십륙일오전 한시부터 벽동지방에는 이십년이래에 처음보든대설(大雪)이와서 약석자나쌋이엿다 적설로말미암아교통은 두절되고 전화전신선도 끈허저서 통신이 불통되엿다 그리하야 벽동우편국에서는 우편국장이하 직원이 총동원、현장에 출동하야 복구공사에 노력하는중이다

그리고 전등선도 끈허저서벽동시내는 암흑천지를 일우웟고 눈은 지금도 계속하야 내리는중인데 전화전신 전등의 복구공사는 용이히회복될가십지안타 한다

大田公會堂新築

【大田】총공비 십이만원을드려 도청등압헤 건설하기로 된 충남산업장려관(忠南産業奬勵館) 경공회당은 그 설계도 이준대체로 끗낫는데 그설계내용을보면 일층에는 총산진열장 장려관사무실과 상공회의소사무실을두고 이층에는 식당 회의실 응접실 오락실을 삼층은 천여명을 수용할수잇는 공회당으로되여잇다 총건평수는 륙백팔십오평의 호화스러운 련와제이다 불원에 공사를 입찰시키리라는바이집이 완성되면 대전의 큰자랑거리가되리라고한다

貴金屬가진少年

三中井百貨店窃盜의嫌疑濃厚

십칠일오후세시경에 본정서원이 부내어성정(御成町)부근에서 거동이 수상한 소년하나를 인치하여다가 취조한결과 그는 주소부정의 원평이(元平伊)(一七)라는 소년으로 회중에는 금시계한개와 금반지네개 이백원가치의 귀금속을 가지고 잇섯다

취조가진행됨에 따라 이소년은 다수당원을 가진 귀금속전문절도단원의 한명으로 얼마전에 삼중정(三中井)백화점의 귀금속도난사건과관계가기픈듯하야 엄중히취조를계속하고잇는중이다

釜山驛도新築

【釜山】조선제이의 상공도시요 동아의관문인 부산항을 대수축(大修築)하야 국제항을 만들고자 총독부에서 총공비칠백만원으로 공사에착수하기로 결정하고 그제일긔공사를 부산초량토목출장소에서 지난구월부터 착수하얏다함은 긔보한바인데 이부산항 대수축에따라 관부련락선계류의 안벽(岸壁)을 신설하는 동시 부산역(釜山驛)도 이전하지안홀수업는 형편이므로 부산철도사무소에서는 여러가지로 조사연구를하던바 이지음 총경비 이십만원으로 부산역을 이전하기로 결정하고 명년도에 공사를 실시하고저 준비중이라한다

思想犯에職業斡旋

結婚仲媒까지에進出

團欒한家庭生活로思想을緩和方針 廿一日新設되는保護觀察所의金看板

총독부법무국에서는 오는이십일일부터 사상범보호관찰령을실시하게되는데 보호관찰소에서는 사상범의 직업알선기타 보호지도를함에잇서서 그사업의 하나로 사상범을 보호관찰에 부치는사람중 아즉결혼하지아니한사람에게대하야는 보호관찰소 직원들이 월하빙인(月下氷人)이 되어가지고 조흔배우자의 중매까지 서준다고한다 이것은사상관계자로직업을갓게되면다시가정을일우게하야 그들의환경을일변시키어줌에의하야 사상선도의효과를어들려는것으로 위엄당당한관리영감네들이 중매를하야 백년가약까지 매저준다는것이다

五十五萬圓突破

水害義捐金成績良好

조선사회사업협회에서 모집하고잇는 금번수해구제의연금은십칠일현재에 오십이만사천이백원에 달하엿다 처음예정은오십만원모집이엇스나 그후 모집성적이 매우조화 상상이상의수입이 잇게되엇다는데 금후 각지의결과보고와연출을예상하면 결국오십오만원을 돌파할듯하다 한다

歲末의殺風景!

平壤市內에白晝强盜

棍棒으로主人을亂打重傷코 ―現金을强奪逃走― 犯人卽時逮捕

【平壤】강도사건의 속출로 삼엄한 포도진과가티 평양 대동량서의수사는 무시무시한바 잇는데 십오일오전아홉시경 백주에 부내 수옥리(水玉里)미곡상(米穀商)로규일(盧圭一)의 집에 곤봉(棍棒)을 휴대한괴한이 침입하여 주인을 란타한후 벽에 걸니어잇는 현금구원팔십전드러잇는 주머니를 강탈해가지고다라낫다

급보를 드른평양서에서는 즉시형사대가 급행하여 범인수사에 노력한결과 부내 선교리(船橋里)정태호(鄭泰鎬)(三○)를 혐의자로 검거하야 취조중인데 정신에이상이 잇는듯하다 한다

廿萬圓工費로 千餘町步整地

【全州】동진수리조합(東津水利組合)에서는 조합 구역내인 정읍군 부안면(富安面)일대와 부량면(扶梁面)죽산면(竹山面)세면에 한하야 총면적 일천오백정보 경지를 대대적으로 정리를 계획하든중 그경비는 반당십오원정 비 이십만오천원정도로서 그중이할은 국고보조로 잔액금은조합에서 기채와관계지주로부터면변히 십이원정도의 특별조합비징수를하야 공사는 명년신학에 기공하야 륙월중에는 완성할예정이라하며 경지정리(耕地整理)후에는 삼석(三石)수량이 사석(四石)내지 사석오두의 증수를 보리라고한다

"妓生"의"飮毒戰術"

原因은失戀·生命無事

십칠일오후세시 부내관철정(貫鐵町)일백이십팔번지 영선(英善)이라는기생 리옥순(李玉順)(二一)은 자긔방에서 수면제를만히먹고 고민하는것을 그집사람이발견하고 곳 인사정(仁寺町)신정호(申鼎浩)병원에 데려다가 응급치료를한결과 겨우생명은 건지게되엿다는데 그는 어떤청년과 련애를하다가 실련을당하고 비관끄테 전긔와가티 수면제를만히먹고 자살하려든것이라한다

最初의內亂豫備罪

神兵隊事件 豫審終結

大審院刑事第一部에廻附

事實의槪要(十七日附로司法省發表)

【東京電話同盟】최초의 내란예비죄(內亂豫備罪)로서 대심원예심부(大審院豫審部)에서 심리를하여오든 신병대(神兵隊)사건은 동경지방재판소 양각(兩角)상석판사의 담당으로 취조한결과 일년만에 예심이 종결되야 특별재판부인 대심원공판부에 회부하고 십칠일오후에 천이(泉二)재판장(신인검사총장)으로부터 지전(池田)대심원장에게 그수속을마치고 동시에 다음과가티 사법성(司法省)에서 발표하엿다

司法省發表=전야진부(天野辰夫)외 오십삼명에 관한형법제칠십팔조의 죄의피고사건 사실의개요는 다음과갓다

피고인 천야진부외 오십삼명에대한 형법제칠십팔조의죄 피고사건은 대심원장으로부터 예심을 명바든위에서 취조중이엿는데 금년구월 이십륙일 그취조를 끗내고 의견서(意見書)를 첨부하야 서류및 증거물을대심원에 보내고 대심원차장인 검사총장의 의견을듯고서 오늘 공판을 개시하기를 결정하엿다

事實의槪要 이사건사실 내용은 다음과갓다

피고인 천야진부(天野辰夫)등은 일찍부터 일본은 명치유신이후 구미제국으로부터수입한자유(自由)개인(個人)주의(唯物)등주의 사상으로 말미암아 정치경제법률기타 사회제반의 조직제도가 침윤되야 일반으로 일본정신이 몰각되여감을보고 일대개혁을 하여야 하겟다고 생각하고 잇든차 소화륙년구월만주사변이후 비상시국에 들어가서 소위혈맹단(血盟團)오일오(五、一五)사건등지가 련속괴하엿슴에 불구하고 정당재벌、특권계급등은 반성치안코 여전히 국정을문란케하고 국위를 실추케하고잇다고 단정하고 또토돈 조약체결 국제련맹탈퇴등으로 말미암아 일어나리라고 예상되든 미증유의 국제적비상시국에 직면하게 되여서는 잠간이라도 유예할수가업슴으로즉속히 이가튼 형세로부터 황국을 구원하야 영원무궁한발전을 긔하고저 소위치단적무장궐긔로인하야 재등내각을타도하야 단번에 국가의 정치중추인현지배긔구(支配機構)를 파괴하야 동경을 소란케하야 계엄령(戒嚴令)을 펴도록한다음 대조(大詔) 환발을 주청하야 황실비상시내각을 수립하고 이를중심으로 신정치긔구를 조직하야 일본주의행동을 지도원리로하야 제국헌법『다국체에관한 부문』을제한개정을 비롯하야 법률정치、경제、기타백반제도조직을 근본적으로 개폐하야서 황국본래의 일군만민제정일치(一君萬民祭政一致)의 천황정치를확립하야 신무조국(神武肇國)의 황청에 다시도럼가게하는 소위소화유신단행을 계획하고그목적을 달성코저 소화팔년칠월십일오전열시내각총리대신관저에서의 각의개최때를 긔하야 동지고해군중좌와 산구삼랑(山口三郞)을 식혀 비행긔로써 내각총리 대신관저 와 경시청에 폭탄을 던지게하야 이것을 신호로 피고인전전호웅(前田虎雄)을 총지휘자로한 지상행동대(地上行動隊)는 일제히 이러나서 내각총리대신 관저와 경시청과 내대신 관저와 정우회본부와 민정당본부와 사회대중당본부와 일본권업은행과 해군대장 산본권병위(山本權兵衛)와 정우회총재 령목희삼랑(鈴木喜三郞)등 각저택을 습격하고 불을 질르고 내각총리대신재등실(齋藤實)이하 각국무대신 경시총감 각정당수령들을 살해하고 일본권업은행을 점거하고 계엄령이 시행되기까지이를 사수하기로하야 재박준비를 진행하엿스나 그후 동지중에 동요가잇섯기때문에 일시는 그결행을 연긔하고 또다시 가튼달십일일 오전열한시부터 내각총리대신 관저에서 각의개최중을 긔회로 전긔와가튼 수단방법으로서 행동을 이르키고자 그준비를착수하고 소정계획의실행에 착수하고자 가튼달십일밤이래동경시삼구목전(藪谷目田)일정목 일백이십일번지 명치신궁강회관(明治講會館) 기타장소에서 대기하고 잇든중 수노부 전전호웅(前田虎雄)이하 관련자일부(鈴木善一)이하 지상행동대원 수십명이 검거되매문에 전긔와가튼 계획은 실행을 못보게된것이다

伊川地方에豪雨

降雨一百十五미리 自動車運輸는全部不通中

【伊川支局電報】지난십륙일오후 세시부터 강원도이천지방에 철아닌비가 장마비처럼 내리기 시작하야 십칠일 오후세시까지에는 일백십오미리의 강우가잇서서 이천으로부터 안협(安峽)사이의 자동차교통은 불통되엿다 그리고 비는 지금도 계속하야 오는중인데눈이와야할이때에 비가오기때문에 농가에서는 명년보리농사를 벌서부터 념려하고잇다한다

地方氣象特報

十七日午後九時三十分 京城測候所發表

朝鮮全域에 北西風이 强해진다 十八日아침부터 强해지기 시작한다

黃海道의海苔

風害로全滅

【海州】벽산삭십만원을산하야황해도명산중에 중요한지위를차지하고잇는 해태(海苔)의산지 옹진(甕津)에는 지난번의폭풍으로 인하여 해태양식업에 전에보지못하든대재난을 당하엿다는데옹진군당국에서는 그선후책을 강구할전제로서 그동안 피해상황을조사중 요지음 대체의조사가 완료되엿다는바 이에의하면 손해액이 약십만원으로 예상된다고한다

이러한 현상에비추어 군당국에서는 우선보조금(補助金)의신청 대부금상환긔간연장(貸付金償還期間延長)특별대부금신청(特別貸付金申請)해태내도금지불(海苔內渡金支拂)등기타 구제방법에 대하야 어업조합(漁業組合)과련

필요하야 구제책에착을 수립코저활동중이라한다

大都市風景다운 衛生施設實施

平壤府衛生係에서

【平壤】평양부 위생계에서는 명년도부터 부채정구역이 현재보다 확신 회대됨에따라 위생시설기타관계사업의 확장충실을 계획하게되어 예산의 편성을 하게되엿다

중요한 신설비가 잇는것은 오물처리법의정비 보생의원(普生醫院)의 충실과 전염병원의증설 회장장의개조 부공설욕장(府公設浴場)의신설 방역계(防疫係)의 진용충실등으로 이재원으로서 현재의 도살장의 긔지매각과 안산묘지(鞍山墓地)의 정리로 충당하러이라한다

「페인트」商店火災

家族二名火傷

【平壤】평양부내남문정(南門町) 상목(上木)『페인트』상점에서십오일오후 여덟시사십분경 불이 이러나 일동인호를 반소하고야흐시경 지화되엿는데 주인의차남정차랑(正次郞)은 치료이주간 그처 천대자(千代子)는 치료일개월이상을 요하는 대화상을당햇다

손해는 백원 발화원인은 고용인백운현(白雲鉉)(一七)이가『페인트』를『스토ー브』에녹히다가 폭발되엿기때문이라한다

때아닌겨울비로 道路가내려안저

실륙일밤부터 주룩주룩내리는때아닌겨울비로 말미암아 부내적선정(積善町)이십구번지압헤는도로가 약서너자넓이가량 길게내려안저 자마가 일체통행할수업서 그근처사람들은 자못 곤란을 늣기는터이라한다

瑞興幼稚園

落成式大盛況

【瑞興】긔보=서흥유치원락성식을 예정시일에 거행한바 당일 관민다수 참집리에 원장김광선(金光善)씨의 동유치원의사명과 장래발전과 밧숙자녀사의거금희사(喜捨)에 의하야 원사가 락성케되게 된것을감사하고 회게리성로(李成魯)외수인의 공로자에게대한 감사장을 진술한후 안태희(安泰熙)씨의 경과보고와 김인수(金仁洙)씨의박녀사 긔념비제막식축사가 잇슨후 식은 성대히폐회되엿다한다

迷信으로受禍!

"대잡이"로窃盜잡으라다가 自己가反히告訴當해

【蔚山】돈을절도당하고 약혼한 미신의술책으로 멀정한사람에게 도적의때를씨우려다가 필경은잡말도적이출현하자 명예손상으로 고소를당하야 경찰에엄중한취조를밧는사실이잇다 울산읍교동윤허신(尹慶信)(三一)이라는과부집에서는 지난팔월에 현금이십칠원을농안에 너허두고 저자에 갓다온동안에 농안에드럿든돈이 감쪽가티업서젓슴으로 이웃에사는 여러집부인네들이 모혀안저서손대나럼을하여서 도적을발견한다하야 주인되는윤씨가 대를잡고 그외이웃에사는 황무상이라는사람의처 말광이라는부인이 잡어보철과 그방에서 구경을하고잇는전공주(田公周)씨의부인을 가라치게되엿슴으로 전공주가돈을 훔처간것으로 인정되엿든것으로 전씨는 철저히조사한결과 과연 참말로돈을훔처간사람은 그이웃에사는 김성이(金成伊)(三○)이 상전부가명이라는소변으로 확실판명되자 전씨는 명예회손죄로 고소를제긔하야 경찰에서는 방금엄밀한조사를 하는중이라는데 미신타파에잇서서 만흔도움이될것이라한다

빠ー나스特賣!

一年一次 俸給生活人大優待

一年동안衰弱하여진몸을 健全히補할時機는只今!

特別優待品三種無料進呈 一月十日까지

運動不足、腸胃衰弱은 萬病의根源

●官廳、會社等에서 勤務하시는사람은 運動不足으로因하야 消化不良、체증、貧血、神經衰弱等에 걸니기쉬울뿐아니라 全身이衰弱하여짐으로 百病이 續發되며 肺病도되기쉽습니다

●이런분은 百補丸을 長服하는것 第一조습니다만은 一年一次年末에 한번이라도 百補丸을 쓰시요 一年동안 衰弱하여진몸이 百補丸一劑로 대번에 健康하여집니다

●忘年會、新年會等 술과 담배로 弱한몸을 더 害롭게하는것보다 내몸의 健康을 爲하야、昭和十二年의大成功、大事業의 準備를爲하야『爲先健康』第一먼저 百補丸을쓰시요

●更生之理

一、나무가마르려고할時에는 곳물을주시요

二、燈불이꺼지려고할時에는 곳기름을주시요

三、사람이虛弱하여지고 陽氣와血分이 줄때에는 곳百補丸을 쓰시요

不然則晩時之嘆

更生의理致를엇이면 決局大後悔밧게남지안습니다 病이나기前에 몸을健康히하시요

神人道師 葛玄眞人의秘方藥

補陰補陽補腎補肺補心補腦補脾補胃補全身

根本的回春壯陽强精强筋强骨倍力[illegible]無病健康長壽劑

百補丸

●이런분은쓰시요

●氣血이 俱虛하야 貧血이되고 形容이 蒼白한사람

●性慾이 줄고 活氣가업고 手足과下초가 恒常濕冷한사람

●肺가不足하고 허리가압흐고 머리가무겁고 精神이흐리고 神經이 衰弱한데特效함

●消化不良 체증 속병가튼것은 어느때업는지 알지도못하게 업서집니다

●筋骨이튼튼하여지고 氣血이 旺盛하여지고 힘이생기고 順借力이됩니다

●ホルモン不足으로因한 腦、性神經衰弱人은 더욱 速效합니다

●눈이발가지고 皮부가조와지고 血色이 조와집니다

●全身五臟六腑를 다잘補하오니 참말 完全한 陰陽雙補되는 感은 百補丸服用人이라야만 알것입니다

◎過飮過色人에게特別速效합니다

●男女老少勿論하고 弱한분은 다쓰시요

注文書에는『優待特賣注文書』라고쓰시요 優待品은 高級特大型街日曆『衛生タオル』『家庭常備消化强壯劑、蔘茸腎神丸一箱』는腦性神經强壯補藥三種을無料添呈합니다(期限一月十日까지)

百補丸선사

年末歲暮 贈答品은 百補丸을 쓰시요

밧는사람 깃버하고 藥쓴사람 身體健康 날로날로 培勝할때 더욱더욱 感謝不忘

百補丸은 親知를사랑하고 長上을尊敬하는 따뜻한 마음의 선사品 길이길이 잇처지지안는 最上의 조흔 선사品

●販賣所 一、本社直賣部 二、朝鮮總督府商工奬勵館 三、全朝鮮十三道廳商工奬勵館及商品陳列所 四、全朝鮮和信連鎖店

定價 一劑特價拾圓 重用貳拾圓

無料進呈 三劑以上共同注文周旋하시면周旋人께一劑無料進呈

京城府堅志町(五、三) 平和堂株式會社藥品部 電話光六三二二番·振替五番

美麗한冬化粧의祕訣

ウテナ(우데나) バニシング(바니싱) 雪印 クリーム(크림)

舶來品을凌駕하는
品質로大評好인
우데나바니싱을바
탕으로하면놀라움
게어여뿐게겨을化
粧을누구나하고섭
흔대로할수잇다

完全無缺なお化粧の基礎です！

★近代的인 白粉下크림은 化粧의基礎가되는 아름다운 地肌를 길너내는 훌륭한整肌作用이잇는 同時에 白粉어 아름답게먹어永保할수잇는것이아니면 못쓴다.

★우데나바니싱크림의 製造上 가장重要한 乳化作用이 完全함으로 놀라리만큼 美肌作用이强하고 덜먹지안코 맷끈하게녹아드러 곁이고아살결에 麗艶한彈力을준다

★또乳化作用의完全한 크림의特徵으로 大端히부드럽게퍼짐으로 寒冷을外氣로부터 살결을保護하고 白粉이훌륭하게 어여뻐게 맷끈하게먹는다

★더욱이 良質인바니싱크림의 特殊한作用으로 必要업는 脂肪을消滅식힘으로 化粧이놀라리만큼 오래갈수잇다

★아름다운 粉雪과가튼빗 高雅한香氣는 그美白整肌作用의 훌륭함과同時에 舶來品을놀으는 白粉下크림으로 大評判이다

激しい風にも崩れません！

★우데나바니싱은 고루고루 얼골에바르고 必要업는 크림을까ㅣ제로 누르는것가티하고 씨처내여 우데나粉白粉의 살결에適當한 色갈을파후로 매만저주라 眉間어나 睫毛의粉을 떨처바리고 우데나연주와 입술연주를 발느면 이것으로 充分하다 누구나 놀라리만큼 어여뿌고 激烈한바람에도 밀리지안는 化粧이된다

★華麗한 겨울 밤集會나 外出에는 우데나水白粉을써서 살작濃한化粧을하라먼저 우데나水白粉을 살결에適合한色을 얼골에발느라 牡丹刷毛나 파후로 잘퍼지게하고 우데나바니싱을 우에서부터 누르는드시하여 발는다 그리고 우데나粉白粉을 살결에맛는빗을 파후로눌너우데나연주와 입술연주를 바른다 白粉도 크림도理想的인것뿐임으로 겨울밤즐거운 集會에相應한明朗高雅한것으로 甚히魅力잇는 化粧이된다

面刀를한後에

面刀를한後에는반드시우데나雪印을발르라黴菌의侵入面刀자옥과거칠살을 完全히막어살결을맷끈하게만든다。

正價 三十二セン 六十四セン 一圓六セン

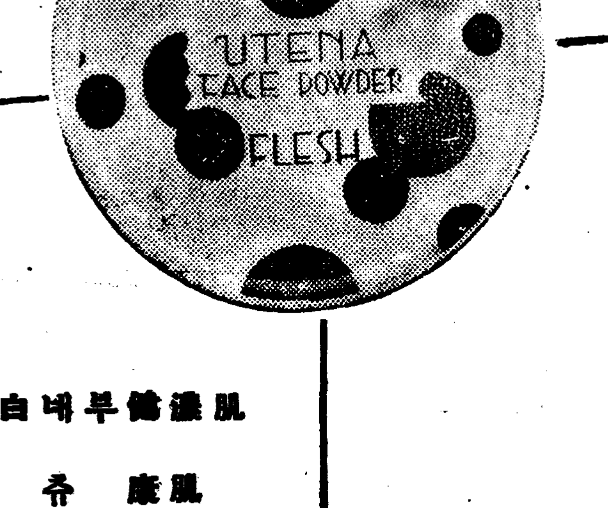

ウテナ(우데나)粉白粉

新研究의粒子와、
鮮麗한빗깔로놀라
리만큼어여뿌고산
뜻한丹粧한맵시！

누구에나適當！…… 우데나粉白粉의粒子에새로운工作이잇서먹음이조코퍼점어조흔것은勿論누구의살결에든지適合하고、놀라리만큼어여뿌게먹어極한바람에도밀리지안는다。

鮮麗한色感으로濃…… 여덟가지의빗갈은여간鮮麗한것이아니여서일부러꾸미논것갓지안타살결바탕의美를살리여潑溂한近代的인化粧이된다。

化粧을만듬에도…… 爽快한淡化粧에는勿論濃化粧에도업서서는안될것이다 말할수업는上品이며겨울밤의集會나外出에相應한化粧이된다

肌色 濃肌色 健康色 부룬 레쥬릴 白色 오ー클一號 오ー클二號

正價 二十五錢 三十二錢 五十三錢

ウテナ化粧料 マテンテ石鹼 本舖 久保政吉商店

11.12—주2

명태다루기

몰로나 쇠로된 작난감은 금물 동상의 원인이된다

귀와 발을 문지르고 비비도록 조흔치료는 오즉예방

어린 아이들은 어른들과가티 꾀가 업기때문으로 날이 좀 춥거나 바람이 좀 분다고 그대로 방안에 업드려만 잇는 것이 아니라 그저 박그로 나가서 작난을 하고 잇습니다. 그것이 몸의 저항력을 기르는 편으로 보아서는 물론 조키도 한 일이지만은 그대로 내버려 두엇다가 살이 트거나 더욱이 동상이 되아서는 도리혀 큰 일입니다. 그러니까 못 나가게 금할 것은 아니로되 단속만은 상당히 하여야 합니다. 그래서 내보낼때에도 여러가지의 주의와 경계가 필요합니다.

동상이 한번 되기 시작하면 좀처럼 낫지를 안습니다. 또 그 해뿐만이 아니라 그이듬해에도 도지기가 아조 쉬웁게 됩니다. 그런데 동상을 예방하는데는 피부의저항력을 길러두는것이 제일입니다. 또추이로 인하야 혈액의 순환(循環)이 나빠지지 안토록하야 두는것도필요합니다. 그러니까 발이라든지 귀라든지 가장 혈액순환이 나빠지기쉬운 곳을 작구 문지르고 비비어 버릇할것입니다. 그러고 쇠나 돌과가티 열을 빼앗어 가기 잘하는 종류의 물건은 작난감 삼아가지고 놀지말아야 할것입니다. 아이들의 동상은 흔히 쇠나 돌을가지고 놀다가 생깁니다. 그것만은 절대로 못하도록하지 안하서는 안 됩니다.

×

살이 터지는 것은 동상보담 좀 덜할찌 몰라도그 역시 귀찬코 성가신 것입니다. 그역시 한번 터저버릇하면 자칫만 하여도 도로터지게됩니다. 그것을 예방키위하야 제일 주의할것은날

에 손까락을 넣게 두는것입니다. 물론은 살을 그대로 두어서는 물론 업는 말리라고 그대로 불에 쪼이어도 그러케됩니다. 그런이아니라 손가락데를 떠먼거혀서 가틀까가어시 조하기되어도 재미가 적습니다. 또 연가튼것을 날리느라고 찬바람에 오래시동안 손을내노하도 역시 조치못합니다 그러니까 손을 정하게 들것 연가튼것을 날닐때는장갑을끼것 또 손에 물끼가잇거든 수건으로 빨리 씻슬것등 주의하여야 합니다 만일 살이 조금이라도 트는듯하거든 밤에 잘때 손을 말정이 씻고 붕산와세링연고를 바르고 장갑을끼고 잘것입니다.

×

동상이 심하게되거나 살이 물시허노흐면 양말이나 장갑에 잔득 들래 부허서 벌어지지를 안케 되는 경우도 업지안습니다. 그러케되야노흐면 양말을 신온채나 장갑을 끼인채로 목욕을 시키는수밧게 업습니다. 하여튼 한번 생기기 시작해서는 재미가 적습니다. 예방이 무엇보다도 제일조흔 치료법입니다.

생각한일입니다 그림책선택

어린이들에게 무서운영향

어린이들에게 보혀주는 그림책과 노리개! 여기 대한주의가 우리네의 가정에 제일부족한것 갓습니다 어린마음에 그림책과 노리개는 얼마나큰 영향을주는지알수 업습니다 군것질을 시키지못하야에쓰는 부모가 잇다면 그어린이의마음을 괴화시키는 그림책과 노리개에대한 주의가소홀하여서는 안될것입니다 요사히 가가에 내여노코파는 노리개감이라던지 그림책은대개가조흔종류에속하나 개중에는나쁜것이만습니다 례를들면 그림책손에 잇는 만화가튼것에 사람을 칼로 목을 베여노코 영웅이나된드시 질거워하는것도 잇고 참혹하며 지긋지긋한 짐승이 뭉를울자버먹는것가튼것이 만습니다 이러한것은 어린마음에 처음볼때는 무섭게생각하나 여러번보면 자연 아모러치도 안케녀여집니다 그리하야 그아이의 성질을 그릇치고 나빠지는것이니 이러한 것은 사서주지 말도록 하여야 합니다 노리개감으로도 빗갈이 너무 홍치스럽다던지 독한것을 쓴것은 어린이의 눈에 해롭을뿐안이라 성질을 그릇치는 원인이됩니다 빗갑은 될수잇는대로 순하고약하여서 정서를도울것으로 골라서주며모양도 우습광스러우면서도 무슨리치를 배육시키게 된것을사서주도록 하는것이 조습니다.

학의정가

치혼(齒齦)에서적혈

問 저는 삼십이세 청년이온대 사변전부터 치근에 고장이생기엿는지 입을만 빨면 붉은피가 얼마든지 나오게됨으로여간 긔분이 나쁘지안사와 치과병원에서 수차치료를 바덧스나 치료할때뿐이지 몃칠만지나면더욱 적혈이나오니 고명하신선생님게서 하교하야주시며 근치되도록지도하옵소서 (坡州汶山讀者)

答 치혼염증이 잇는듯합니다 물론이병은 치아의불결로 만히생기는데 대개는 치조농루증(齒槽膿漏症) 초긔가 그러합니다 아못조록 속히 치석(齒石)을 제거한다음 적당한치약(자극이적은)을 사용하야보십시요 그러고아모리 바쁘시드라도 하로에아츰과 저녁에 두번씩 닥도록습관을하야보시지요 그래도 잘낫지아니하거든 다음에약을 속히소량으로 사용하야보지요

리바노-루 〇二
네오살발산 〇三
배스린 一〇〇

이상의약을 치혼(齒齦)에도포한다음 하로에 이삼회식 손락으로 문질러보지요 (세부란스醫院齒科 [illegible])

소변이자저

問 당년삼십세된 미혼남자인대 약한달전부터 소변이자조나오며 참을수가업습니다 소변분량도적습니다 이에대한 주의와 치료법을 가라처주시기바랍니다 (雲泥町Y生)

答 급성방광염인것갓습니다 하복부를더웁게하고 우로로로핀이란약을 복용하며 또이약으로주사를하게되면 속히나흘거시오나 가정에서는 하기어려우니 근처내과병원에 가서치료를 밧게하십시요오래되면 낫기어렵습니다 (世醫專病院 朴秉來)

왕자와거지

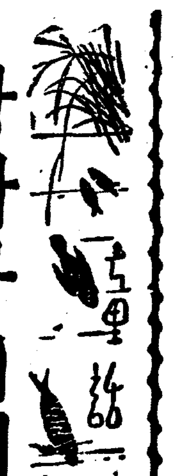

마-크·로웬 作
崔秉和 譯

二八、로인의이야기

이러케해서 마일스·헨돈은 자긔집안이야기를 조곰 엿들을수가 잇섯습니다. 아서-는 륙년전에죽엇습니다 아버지되시는 리차-드는 별 돈에게서는 소식이업스므로 롱시 궁망이되여서 자기생전에 휴-와에드시와 혼인하는것을 보고십다고 말하엿습니다. 그러나 에듸스는 헨돈이도라올것이라하고 들러나갓습니다. 그러는동안에 헨돈이 죽엇다는 편지가왓습니다. 이편지를바든 아버지의병은 아조의중하여저습니다. 에듸스는 석달동안을 하로하로. 이리저리핑계하고 물러나가다가 아버지가도라가시라는 머리마테서 혼인을하엿습니다. 에듸스는 휴-의세지 얼마안되여서 마일스·헨돈이죽엇다는편지를 초잡은것을 맷장이나 발견하고 비로소휴-가 거짓편지를써서 아버지를 일죽 도라가시게하고 자기와혼인한것을 몹시 원망하엿습니다.

휴-는 성질이악한사람이라 에듸스와하인들을 몹시 구럿습니다. 그뿐아니라 여러사람에게도 인정업는짓을 함부로하엿습니다. 그리고안도류-스가 이야기하는중에 국왕의귀를 솔깃하게한것이 잇섯습니다.

『세상에서 쉬-쉬-하고떠도라다니는소문을드르면 국왕폐하께서 미친중이게시다 고합니다. 이말슴을 행여입박게내지마시시요. 이말슴을 허사람은 사형에처한다고합니다.』하고 로인은말하엿습니다.

국왕은 로인을 홀겨보며서 말하엿다.

『로인! 국왕은 미치지 안혓다. 그런데 얻는말을 하기전에 나를 똑똑히 봐라』

안도류-스로인은 어듸인지 에 홀두깨내미는격으로 이못하지안흔 말을 뭇고는 잠작 놀라서

『이얘는 무슨말을 하고잇는게야』

그때 헨돈이 눈짓을 하므로 로인은 그이상 더뭇지를 아니하고 또 다음이야기를 계속하엿습니다.

『선제폐하(먼저 임금님)는 이상할안으로 —— 정녕 열엿세날이라고 하는데 ——『원죽아』에 장사를지나고 그리고 새임금님께서는 스므날『웨스트민스터-』에서 즉위식(卽位式)을 행하신다고 합니다』

『그러케 허려면 먼저 첫재로 국왕을 찻지 안흐면 안될것이다』하고 국왕이 여테서 말을하드니 혼자 한숨을쉬듯이

『정녕 찻고잇슬것이 틀림업다. 나도 미리 그 준비를 하고 잇서야하겟다』

『너는 대관절……』하고 로인이 말하라고 하는것을 헨돈이 황겁히 손짓을해서 고만 울렁하고 입을 다무러버렷습니다

『휴-대감도 죽이지에갈니다. 그분은섭정(임금님대신정사를마터보는사람) 어른과 친하니깐 도라올때는 상을만히타라가지고온다고——』하고 국왕은무러습니다.

『섭정이라니……?』

『사마셋트 후작(侯爵)말이다』

『사마셋트후작이라니 누구말이냐?』

『누구나고, 허-트포-드백작이엿드시보아 잇 않이다』

『어느틈에후작이되여가지고 섭정이되엿느냐?』

『일월삼십일에부터다』

『누가그러케맨드릿느냐?』

『대권안의 고문관회의(顧問官會議)에서 그러케정하고 국왕의제가(裁可)를 밧든것이다』

이말을드른국왕은깜작놀라서

『국왕? 어느국왕이냐?』하고 부르지저습니다.

『어느국왕?——정말이애는 무슨말을하고잇서. 그건말할것도업시 우리나라에드와-드육세폐하(六世陛下)이다. 누구든지 사랑스럽고귀여우신 어린임금님이시다. 죰미친중세가잇다고하지만 점점 나가신다고한다. 그리고 모다들 충찬의말을드리고잇다. ——그것도 그럴것이다. 우선맨처음으로『노-호-크』공작의목숨을 살려주시고 지금은 백성을괴롭게하든 압제적법률은 모조리 업새버리시라고하니깐——』

이말을드른 국왕은 말도할수업섯만치 놀라서 이제는 로인의하는이야기는 귀속으로드러가지안코 그저 기분생각에 잠기고말엇습니다 『어린임금님』이라고하는것은 혹시 자기와옷을 밧구어입고 대궐에나머잇든 거지아이가 아닌가 하고 생각하엿습니다. 그러나 설사 그럴리가 잇슬가. 그러타면 그애는 즉시 내쪽차 버리고 정말왕자인자기를 차즐라고 애를쓸것이다. 누군지 귀족(貴族)의아들을 자기대신 왕자로세웟슬까? 아니 아니 그럴까닭이업다. 그런짓을 자근아버지가 허락할리치가업다. 자근아버지에게는 크나큰권세가 잇슴으로 그러한흉모(凶謀)는 당장에 업새버릴것이다——이러케국왕은 여러가지로 생각해보앗지만 알수가업고 생각하면할사록 머리가 명해지고 나종에는 욕신복신 아퍼와습니다. 그리고 얼른 런던으로 도라가고시픈생각만 작고자라나서 이제는 하로라도 이곳에가처잇는것을 참을수가업게되엿습니다.

이장하려다벌금

최근『싱가폴』에서 생긴이야기——. 중국사람하나가 자긔아버지 유골을 무덤으로부터 파고빼를 홈처낸것이 경찰에탈로되여서 일금 삼불칠십오선의 벌금을 물게되엿는데 그는 자긔아버지의 해골을 파낸리유를 말하되 『우리중국사람은 죽어서반듯이 해골만은 고향에 무더야됨으로 우리아버지가, 고국에서이만리나떠러진 이곳에와서 객사를 하얏스므로 그해골을 차스려왓다 이것이 무엇이잘못이냐!』하고 경찰에 질문하얏다 풍속이다르고 법률이다른 영국경관들의귀에 이말의뜻이동할리 만무하야 기어히 벌금을 밧치게 되엿다

귀동냥

이불솜놋는법

이불솜을 노흘때는 처음에기리다지로 한장을 놋코 그다음엔 가로—이러케 밟구어가면서 노흐면 나종에 솜이 목어서 쪼각쪼각떠러지고 한곳에 몰리는 법이 업습니다 솜노흔뒤에 솜이 이불거죽에 솜개솜우더서 떠러지지안케는 신문지를 몸에 추겨서 쪼각쪼각 찌저다가 이불우에 뿌려노코 이것을 비로찬찬이 쓸면 솜은 신문지에 무더서 말숙하게 쓸여집니다.

우리차지

"소와개"

소는 입에 무엇을
물고잇는지 왼종일
씹는 버치다。
개는 무슨급한 볼
일이잇는지 번번히
뛰어다니더라。

(글소사범성복환)

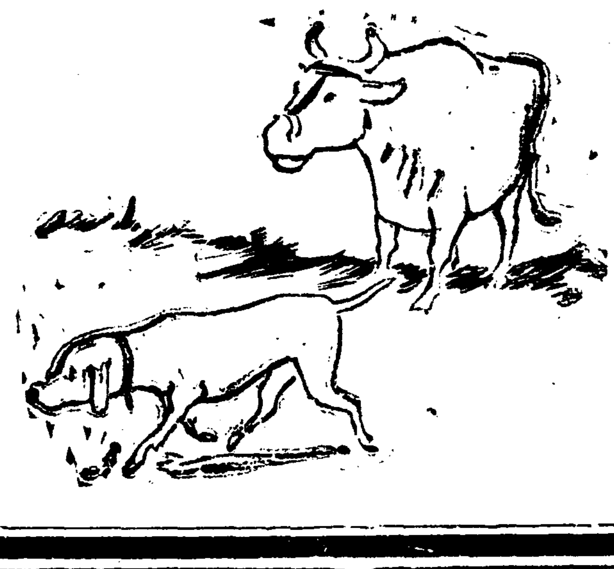

婦人寶藥

喜谷實母散 (히곡실모산)

血液의循環을조케하고身體의體內에서부러더웁게한다

產前產後에!

襲來하는冷氣도 이것이잇고보면!

추위를克服하야當身의身體를保護하는喜谷實母散服用만은恒常幸福과健康의根源이될것이다

厥冷을防止하십시다!

多類似品이잇스니喜谷商標에注意하시요

主効
產前產後 四季感氣
足腰厥冷 嘔逆
月經不順 脚氣浮腫
經期腹痛 流產早產
滯下 頭痛眩暈
子宮病 히스테리

定價
一日分 三十錢
三日分 五十錢
七日分 一圓十錢
十四日分 二圓十錢
一月分 四圓五十錢

東京·京城 喜谷市郎右衛門商店

歲暮에는第一조타

素の美 (모도노아지)

御歲暮用·化粧函·各種函代無料

宮內省御用達 味の素本舖 株式會社 鈴木商店

茶故事

(二) 湖岩

咸陽의茶園

飮茶의風習을 따라 隆盛의 茶園을 가지어갓든을 도한自然의理勢이다。

그것이 高麗時代初期末에 이르러는 茶의本産地인 智異山에도 어떤데는 茶의名産을 보기힘들게쯤 茶의産出이 減少되엇다。

그외一例로 智異山麓인 咸陽가튼데는 거의茶園이 絶跡되다시피되엇다。

成宗二年辛卯(西紀一四七一)에 佔畢齋金宗直이 咸陽郡守로 갓슬때 本郡에는 茶의生産이 아주 업다고 한것을 보아도 알것이다。佔畢齋는 咸陽에赴任하야 茶園을 맨드러 茶稅를 감구어 民弊를 덜려고 하엿다。이것이 咸陽茶園이엿든것이다。

茶의 産出이 업는곳에 茶의稅貢만은 남아잇서서 民弊가 莫大하다。咸陽郡民은 每年茶의 上貢으로해서 멀리茶生産地인全羅道에 가서 茶를사서 바첫다。茶價가高貴하야 米一斗로 겨우茶一合을 交換하다 내가처음赴任하야 그弊를 알고百姓에게는 茶貢을 밧지안코 官으로 지작 여기저기서 求之하야다가 上貢하엿다。

일즉 三國史를 읽다가 新羅의茶種을 唐에서 어더다가 智異山에 심그게하엿다는것을 보고 스스로 생각하기를 어찌 이山下에 新羅時遺種이 업겟는가하야 父老를 맛나면 반드시 물엇더니 과연嚴川寺北竹林속에서 몃떨기野生茶를 發見하게되엇다。나는 비무나깃버 그곳에 茶園을 맨들고 그近傍은 모다民田임으로 이것을 官田으로주고 사섯다。數年동안에 茶가빗찬하 郡内에 가득하엿는데 四五年만 지내면 上貢額에 充當하게되겟다。

以上記錄에 依하야 朝鮮茶에 關한 重要事實로 茶의民貢外에도 여러가지를 發見할것이다。첫재는 新羅茶種이 이때까지 殘存햇다는것과。둘재는 다른生産地에 가서購入하야다 上納햇다는것과。셋재는 茶貢가莫大햇다는것과。넷재는民弊가莫大햇다는것과。다섯재는佔畢齋가 民弊를 덜기爲하야 茶를 다시 갓구어上貢에 充當한는것等이다。

그러나 다만 兩三周에 한 어떤 記錄에 依하엿든 [illegible] 民은 [illegible]

茶園二首其一

[illegible] 上供不如此 [illegible] 知

其二

[illegible]

(佔畢齋集二)

哲學의此岸에서 (2)

金基錫

追想

우리들에게는 무엇을 그리워하는때가온다。무엇을 몹시그리워하는、못견대게그리워하는 그런데 이그리움이란 무엇일가。자기에대한

─反─ 省察을 겨우리하지안는이들은 이러그리움이란것이 우리들의몸과마음을어떠케 세차게 휘잡어당기는것을 알게된다。

그때가 그리워、그시절로도라가고시퍼。이런말들을 우리들은 만히한다。우리들에게 지나간옛시절이 어떠케 그리워지는가를 보아보라。귀여운동생이나 가까운벗을 일흐섯슬때 그들의얼굴이 어떠케나 우리들의 가슴을 파고드는가를 그려보라。사랑하는 남편이나 안해를 사랑하는 어버이나 자식을이런이들을 불행히 일케거나 여의거나 헤여질때그들의모습이 그들의말소리가 어떠케나 우리들의 눈이나귀에서 오래떠나지안는가를 그려보라。

그리움 이것은 슬거움、슬픔들을 그속에안으면서 그자신의 외로움가튼것들을꾀하면서 또 이것

─光─ 鄕愁를뜻는 한개아름다운 마음자리가 아닐가。

사람들은 지금이 슬퍼서 그때가 그립고 이제가외로워서옛날이그립다고한다。그러나 실상은 슬퍼서 그립고 외로워서그리운것이아니고、그리워서슬프고 그리워서 외로운것이 아닐가。

우리들에게 지난옛을 못이저하는 그리움이 엿다는것은 도그것이한때인양 마음으로찾지쏘지 나가는것이아니고 가슴을 뭉시 조려지게되고 심할때는 그때문에 목숨조차를 버리게되는일까지잇다는것은 이우리들의피할의行程에 잇어서 분명히 한개 목거리를 가져오는것이된다。나는 우리들에게 그리움이 만치않게 잇는지를 모른다。그러나 우리들에게 이그리움이 업다고하는 예일을 도라보고 그속에 자기뭇잡그는 이한개 귀여운마음자리가 업다고하면 그때 우리들은 그러케하므로써 자기가 맛겨되는 슬픔이나 외로움을 맛지안코 지낫는지는 모른다。그러나 그대신 만흔 高貴한 要求 또는 衝動가튼것들을 일는것이 아닐가

─追─ 懷、反省、回顧、憶念、그리움 이것은 자기스스로가 지나친 일。또는 사람에게 향해서만 이러나는것은 아니다。지금의 나를부터 옛날의 나를 도라보는데서 그시절에대한 그리움이 소사난다。

그러나 우리들이 치르지아니한일 만나지 아니한이들을 그리워하는일이 업는가。『아테나이』의 그릇된 傳統에 反對하야 眞理를 위한 最初의 犧牲이되엿소크라테스의 最後 一刻의 世俗的享樂을 떠나 그 高潔한 一生을 오로지 그 自身의 思索에 바친 『칸트』의 生涯、우리들은 여기서 첫재 그들의 얼굴을 그리고 우리들자신의 얼골을 그리고 眞理自體 眞善自體를 그리워하게되는것이아닐가。

그리움은 무릇 過去에대한追懷이요回顧인데서 出發한다。그런데 이過去는 단순히 내過去만 그 것치는것이아니고 내過去를 그속에가친 우리들의過去에나선다。

우리들이 무엇을 그리워한다는것은 우리들이 時間속에잇다는것을 意味한다。우리들이 時間속에서 無常한變轉에싸혀 옴겨간다는것을 意味한다。나와밋 一切의存在를 그속에 싸고잇는 이時間性의世界。이世界를 내가 바라보는데서 내게대한 나를에워싼것에대한 그리움은 단순한 過去에대한 追憶은아니다。그리움은 어느意味의 現在자신의自覺이요 나아가 未來에의 지심한 志向및念願인데 나선다。

紀行 北◇陸◇橫◇斷◇記 ②

維也納에서 韓興洙

도 콤머지르니콤이라는 軍人도 가리닷습니다。『니콜라이』民는 車窓에기대서독속을通해나오는듯한 우렁찬노래를부릅니다 高等한音樂이올시다 이將校는 獨逸語도 多少通하는故로 나와는자조좋은機會를 갓게되엇고 만흔有益한知識을 어더들을수가 잇섯습니다。더니 民는 내가 蘇聯事情에 너무도밝은데놀낫다고하며 赤軍의元帥들의 일홈을아느냐고 『뿌덴니』『푸스트』비슷한 質問을합니다 『뿌존누이』等五人元帥의일홈을 엮거대니까 눈이둥그래집니다。

同行車의 한사람ㅣ宋女史는山東產。二十四歲美人인데『모스크바』男便에게간다하며、親母에게다녀오는길이라고『이르쿠츠크』에서부터 내엽房에다게된女人이외다 아주福스럽게생긴 男兒애기를다리고잇습니다。몸입만잇스면 依例로 애기를내게맛기고갑니다。와서도황히고맙다는 人事도別로업고 언제던지 必要한때에는 歷을툭툭두들기며 나를불러서 맘대로부려먹습니다。多少가지고잇던 中國語를써먹게되고 宋氏가 내中語程度의英語를 알기때문에 意思는充分히 交換할수잇섯습니다。食堂에갈때에는 내게다 애기를안겨가지고가는게 바로그의 權利가리알게되어서 새삼스럽게 나도拒絶못할處地가 되고만것은 이女子가 도모지 巧妙하게나를 부러먹기때문입니다。그럭저럭 아이까지 나를무척따르게되고 내종에는 나도싫지안케되엇습니다 同行教授氏는 연방나를놀려주는 판입니다。

나는 이들과모스크바에서作別하기까지 親密한 友情속에서 生活할수잇섯습니다。내生後처음으로 愉快한旅行이엇습니다。조곰疲困함을늣겻읍니다。만히疲

明確해도어시 여러사람들은 나를기뻐하게 해줍니다。

그러나맛、食堂車건너 二等車와우리와는 아무런連絡도업습니다。우리列車는 國際列車一等車 食堂車 二等車 三等車 順으로編成되엇는데 一等車에는 蘇聯邦人은 하나도타지안핫고 米國人官吏와 猶太商人 英國紳士等모두 이나라에는업는職業가진사람들뿐인데 그中에는 東京朝日新聞社의 機關士와 飛行士가타고잇습니다。그들은 『올림피크ㅣ쓰』를보러 伯林ㅣ東京間을 날는다고합니다。또二等車에는 蘇聯軍人뿐 리야트人 中國人 도코사크人等 別別人種이 다잇고 모두모스크바로가는 長距離旅行者들뿐입니다。三等車는 最終部에屬해잇는데 乘客이 停車場마다 오르고내리고합니다。모두 短距離 旅行客들입니다。

한列車에몸을실은旅客은 食堂車를境界로하고 兩階級의世界로갈리워잇습니다。그러나 먹을때만은 食堂車로한데모히게됨을 퍽滋味잇게생각합니다。두가지世界를 한데서 求景할수 잇기때문이외다。나는 『하르빈』『이르쿠츠크』에서 『옴스크』까지 食堂을 [illegible] 購買해가지기때문에 식히도 [illegible] 수와는 [illegible] 도조곤쉬ㅣ스도 [illegible] 것만습니다。빵은 [illegible] 나오는 [illegible] 에주고 나옵니다。

나는 그래도一等客은 一等客끼리모혀먹고 우리는 우리끼리 먹어야합니다。나는 하로세번 食堂에가는것이니까 반드시가게됩니다。每시 [illegible] 잘먹고 [illegible]

─漢 詩─

臘 重 陽

邦 香

佳作之一之二

京城府積善町一九一 金 鍾 漢

有菊年年信送香

人生不得百重陽
一身滄海微如粟
雨餐淸秋冷如霜
鳥帽欲斜成底事
綠樽酩酊作疎狂
秘傳誰識能延壽
滿拾茱萸佩絳囊

新春懸賞 文藝마금

十五日付消印

郵送된作品으로서 된것外에는 絶對受理치아니함

讀者社交室

▲一、유모어漫畫及時事漫畫에 對한硏究를 生의日常樂으로삼아오니 該硏究書類販賣所를 紹介하여주시오며 萬一硏究同志의古本讓分이잇스시면 速히 總面社交欄을利用發表하여주시요

一、中品以上의古物手風琴이잇스면 左記住所에問議하여주시요

咸北明川郡西面三柳洞第一區 吳允德

▲根泰야! 너只今어느곳에잇느냐 去月흠二十八日에 집으로간다고 한後에는 消息이업스니 하여는나는 여간걱정하지안코도 祖父님과 父親님게서는 여간걱정이안이다 너도未安하면 나에게로어데잇다고 片紙하여라 너를찾거나 다리러는안옴테다 讀者中에도 李根泰라고(今年二十歲 平北定州出生)잇는곳을 아시면 左記住所로 알려주시면 感謝하겟습니다 (出家한兄은 工夫하겟다는兄)

平北定州郡古邑 李斗欽

▲滿天下讀者諸賢께 本人이 醫學研究中인바 不幸히도 左에記한 書籍이 無하야 困難中이니 讀者中에잇는분은 即時本社交欄을通하여 通知하여주시면 곳實收하겟사오니 速히 通知하여주시기를仰望하나이다 同部余四男氏著 人體解剖生理學講義

▲滿天下讀者諸氏여! 本人은 時計、라듸오 蓄音機等의 修繕術을배우고자하는데 배울곳이어듸에잇는지요 或은京城에職業學校가잇다하니學校名은무엇입니까 그學校는何町何番地에잇는지요 그리고 入學資格年齡關係等을 알려주시요 左記住所로直接通知하여주시는분에게는 薄謝로 一金圓을 送呈하겟습니다

忠南洪城郡 [illegible]

▲本社社交室을 通하야 讀者에게 一言을 告하고저합니다 小生은 鐵道學校를 所願이오나 交通의 不便한 一僻地에서 알길이 [illegible] 아시는 讀者가 계시면 至急히 알려주시면 感謝하겟습니다 一、官私를 勿論하고 滿洲國內 鐵道學校가有한 地名、入學期日及手續方法

間島省八道溝市 一讀者 B生

▲朝鮮日報愛讀者諸氏여! 明年五年度까지 京城府南大門通二丁目四十九番地에 住所를둔 李某(一名호號)氏와 또는 菊花女學를 卒業하고 職業女性으로 活動하든 李某氏가 至今어데서 무엇하고잇는지아시는분이계시면社交室을 通하시든지 左記住所로 葉書一枚던저주시면 千萬감사하겟습니다 昭和五年四月頃서로떠난後로는 消息이아조막혀 퍽도 궁금합니다 親愛하든이여!

平北寧邊郡郡內面 [illegible] 吳永愛

大田府 [illegible] 鄭 [illegible]

第三回 劇藝術硏究會公演

時日 十二月二十日부터 三日間 (午后七時) (廿一日은 晝夜晝間은 午後一時半부터)

場所 市內 府民館大講堂

入場料 一般 五十錢・學生四十錢・團體 (三十人以上) (學生團體) 三十錢

◇信仰과故鄕 ─三幕─ 칼・쇤헬作 徐恒錫譯

◇외로운사람 ─一幕─ 벨도락作 李軒求譯

…出 演…

李 雄　宋在善
申左鳳　金福鎭
崔辰男　朴東淑
孟晩植　金映玉
尹芳一　金一英
申寧善　金善英
朴商翊　李 眞
金巖乙　金炳秀
鄭龍瑞　李春植
金南朝　沈玉庚

演出 柳致眞 李相南
裝置 鄭龍元 李秉玄 黃[illegible]

後援 朝鮮日報社學藝部

「조선어표준말모음」(38)

둘재、비슷한말(近似語)

쾨쾨하다 汗垢臭
키키하다 腐氣臭
콜콜거리다 咳
콜록거리다 同小
컬럭거리다 同鋼
크다 大
커닿다 巨大
커다랗다 甚巨大
탄알 彈丸
처란 鐵丸
탄탄하다 堅實
탄탄스럽다 堅實然
탄박하다 緊密
탕건 宕巾
갈두 宕巾類
탐탐하다 [illegible]
탐탁하다 [illegible]
탐탁스럽다 [illegible]
텁텁하다 [illegible]
털털하다 [illegible]
텀벙 [illegible]
터 基
터전 [illegible]
터주 [illegible]
터덕거리다 困憊步行
러덜거리다 同鋼

털털거리다 同促
타닥거리다 以下各小
타달거리다
탈탈거리다
터덜터덜 困憊步行貌
터벅터벅 同鋼
타달타달 以下各小
타닥타닥
탈탈 拂貌
탁탁 同小
텀벙 水中落物音
탐방 同細
탐방탐방 多聲者
터벅하다 同小
터분하다 不爽快
텁텁하다 同鋼
텃밭 垈田
터앝 垈內可耕地
텃세 內城貌
토막 同小
텁석부리 [illegible]
텁수룩하다 [illegible]
퇴 [illegible]
툇마루 [illegible]
툭하면 不滑貌
톡톡하다 同 [illegible]
록록하다 同大

퉁퉁걸음 急步
동동걸음 同小
퉁송곳 旋錐
도래송곳 同錐
툭툭 連彈音
톡톡 同小
툭비어지다 突出
톡비어지다 同小
퉁소 大簫
단소 短簫
퉁기다 支撐物脫出
퉁겨지다 同自脫
통기다 以下各小
통겨지다
퉁퉁거리다 踏板作響
퉁탕거리다 同亂
퉁퉁하다 肥大
통통하다 同硬
퉁퉁하다 以下各小
동동하다
튀기다 彈指
퇴기다 同小
튼튼하다 堅實
탄탄하다 同小
틀다 挾

꼬다 絢
비꼬다 以下各相甚
배꼬다
비틀다 以下各小
배틀다
틀리다 相違
틀어지다 自然相違
트릿하다 嘔氣
트적지근하다 同不快
틈틈이 無時乘隙
새새 每休息時間
티 塵(個體)
티끌 同(集多)
먼지 同(細粉)
티격나다 有嫌生釁
겨나다 生疎隔
겨지다 疎隔
틈나다 生釁端
팔따기 팔의部稱
팔뚝 팔의前膊
팔죽지 上肢
어깨죽지 肩胛部
어깨부들기 同胛部
팔꿈 腕關節部
팔회목 腕關節凹部
팔짱지르다 拱手入袖
팔짱끼다 兩腕相挾
편둥편둥 遊惰貌
번둥번둥 同鋼
뺀둥뺀둥 同强
핀둥핀둥 以下各可憎
빈둥빈둥

뺀둥뺀둥 以下各滑
편들편들
번들번들
뺀들뺀들
핀들핀들
빈들빈들
판둥판둥 以下各小
반둥반둥
빤둥빤둥
팬둥팬둥
밴둥밴둥
빼둥빼둥
판들판들
반들반들
빤들빤들
팬들팬들
밴들밴들
빼들빼들
퍼펀하다 平坦
판판하다 同小
퍼덕거리다 拍羽
푸덕거리다 同重
푸드덕거리다 同亂
퍼덕퍼덕 拍羽音
푸덕푸덕 同重
푸드덕푸드덕 同亂
펄떡펄떡 [illegible]
풀떡풀떡 同重
팔딱팔딱 以下各小
폴딱폴딱
펄렁거리다 [illegible]
풀렁거리다 同重

펄럭거리다 以下各促
풀럭거리다
팔락거리다 以下各小
폴락거리다
펄렁펄렁 飄貌
풀렁풀렁 同重
펄럭펄럭 以下各促
풀럭풀럭
팔랑팔랑 以下各小
폴랑폴랑
팔락팔락
폴락폴락
펄펄 壓抑忿起貌
풀풀 同小
폴폴 同重
펄쩍 [illegible]
펄쩍거리다 [illegible]
펄쩍펄쩍 跳飛貌
폴짝폴짝 同小
펄펄 沸貌
폴폴 同小
펑펑 水出貌
퐁퐁 同重
파파 以下各小
푸푸
퍼석퍼석 [illegible]
푸석푸석 覺醒貌
파삭파삭 以下各小
포작포작
퍼석퍼석 以下各促

폭석폭석
팍삭팍삭
폭삭폭삭
퍼다 舒
퍼놓다 舒展
폭신폭신 軟柔貌
푹신푹신 同小
팍신팍신 同淺
푸근푸근 以下各緩
포근포근
파근파근
푹하다 冬溫
푸근하다 同緩
파근파근
포근포근
폭하다 冬溫
푼더분하다 洽足
푼푼하다 裕足
풀리다 物體解
풀어지다 物體自解
끌러지다 結處自解
푸릇푸릇 青色點點貌
파릇파릇 同小
푸뜩푸뜩 時時現出貌
파뜩파뜩 同小
파딱파딱 生氣貌
푸르스름하다 淡靑
푸르죽죽하다 同濁
파르스름하다 以下各小
파르족족하다
품 懷
품속 懷中

품갚음 受助還報
품앗이 相互助力
품팔이 日傭
품팔이하다 日雇業營爲
품팔다 日雇
푸새하다 糊衣事
풀먹이다 糊衣
풍덩 水中落物音
풍당 同小
퐁당 同粗
펑덩 同促
펑 同促
피둥피둥 無服貌
피근피근 同 甚
피리 竹笛
호드기 草笛
핏기 血色(生理的)
혈기 血氣(精神的)
핏발 血勢(生理異狀)
핑 忽轉貌
팽 同小
핑핑 强張貌
팽팽 同小
피어나다 再生
살아나다 復活
하 大、多
하도 同强動
하게 命令(平卑稱)
하소 同(稍尊)
한거정 大念慮
한근심 大憂愁
한결 一層

핫것 綿然
한나절 半日之半
한낮 半日
한동안 許久間
한참 一站時
한차례 一巡(任意)
한바퀴 同(順序的)
한바퀴 同(軌道的)
한참 一站時
한창 方盛時
한속 同一團體中
한통속 同一趨旨
한동치다 總括
한풀 銳氣
한풀꺾이다 銳氣挫
한풀죽다 銳氣消
할미 老婆、賤者別稱
할멈 同卑、同卑
할아범 老翁、賤者別稱
할아비 同卑、同卑
할짝할짝 舐貌
핥작핥작 同淺
할지 [illegible]
핫지 多角木遊戲
헛 獨木有繩大樋
할지바 [illegible]
함치르르 潤澤貌
함치르르 同 濃
하얗다 眞白
허옇다 同大
해밥 日力

햇살 日光線
해말쑥하다 清瘦
해사하다 清美
해지다 耗弊
헤지다 破弊
해지다 日落
해넘어가다 日沒時
해질녘 同刹那的
해넘이 日沒
허덕허덕 苦勞貌
허덕지덕 同 甚
허둥지둥 荒忙貌
허둥허둥 同 甚
하둥하둥 同 小
허드레 雜
허드렛일 雜用件
허섭쓰레기 選餘殘物
헐떡헐떡 喘貌
헐근헐근 同弛緩
할딱할딱 以下各小
할근할근
헐떡이다 喘
헐근거리다 同弛緩
헐떡거리다 同
할딱이다 以下各小
할딱거리다
헐렁하다 納小孔大
할랑하다 同
헐렁거리다 以下各小
할랑거리다
헐럭거리다 納不着孔

홀랑거리다 同 深
헐떡거리다 足不着履
홀랑거리다 同 深
할랑거리다 以下各小
헐렁거리다 [illegible]
헤근거리다 構造不密
헤근헤근 構造不密貌
할딱할딱 納小孔大貌
홀랑홀랑 同 深
홀랑헐렁 足小履大貌
홀떡홀떡 同 深
헐떡헐떡 以下各小
할딱할딱
헤근헤근 構造不密貌
헐쭉하다 [illegible]
헐쭉하다 同無血氣
할쭉하다 以下各小
해쓱하다 蒼白
허룽이 虛浪人
허룽허룽 虛浪人
허리 腰
잔허리 腰脊細部
진허리 同凹伸處
허구리 腰左右虛部
진구리 同凹縮處
옆구리 脇側部
헌상스럽다 狀態陰惡
헌상궂다 同 [illegible]
허비다 刮搔
하비다 同小

할퀴다 瓜搔
허비적거리다 爬刮
허비작거리다 同小
하비작하비작 爬刮貌
허비적허비적 同 小
헛간 虛間
헛청 同有板
헛들리다 誤聞
헛보다 誤見
헛보이다 見而無效
헛불 [illegible]
헛아궁이 屋外火口
군불아궁이 煖房火口
헤헤 [illegible]
헤벌쭉 狂喜貌
허전하다 弛緩
허수하다 同小
허수하다 虛疎
빈탕 無物狀
허랑 無所得
허우적허우적 無力勞貌
허위허위 同 粗
헤뜨리다 亂散
헤치다 披散
헤집다 [illegible]
헤적헤적 張揚
헤척헤척 同 纖
허적허적 [illegible]
헤다 [illegible]
헤엄치다 泳、動作(泳)
헤엄하다 同(事에重)
헤다 同(汎用)

新刊紹介

▲李舜臣(再版) 李光洙著 定價一圓五十錢 京城府寬勳洞一二一 三文社發行 振替京城九七五六番

▲朝鮮文人書簡集(文人三十六人) 徐相庚編 定價一圓 京城府寬勳洞一二一 振替京城九七五六 三文社書店

▲鑛山發見及採鑛法 金容穆著 定價一圓五十錢 京城府寬勳町一二一 三文社書店 振替京城九七五六番

▲新人間 十二月號 發行所 京城府慶雲町八八 新人間社 振替京城一〇一一八番 定價十錢

★曆★

十二月十八日(金) 陰曆丙子十一月大(初五日)

甲戌・火・牛・開

●祭祀에宜함

▲冬至二十二日(陰初九日)

商標 登錄

龍角散

主効

담기침에 (담으로항상출특하고계셔이나서고통을밧는만성, 급성분제)

천식에 (그르렁거리고숨이갑부며병에때끌려락망하시고계신분들에게)

咳嗽頻發 (기침이잣고밤잠못이루며또사람들과對話하기에도고롱이신분께)

感氣기침 (류행성감기로생기는기침、편도선으로이러나는기침等一切에도)

肺病기침 (肺病、肺擴、肺炎等으로생기는 바른기침一切에도특효가잇슴)

혈담에 (담에서냄새나고、피섞기는분은 계속하야복용하시면특효가잇슴)

백일해 (어린애기들의기침 그중에도특히백일해는회근을업새십시요)

홍역기침 (홍역은어린애들의생명을좌우하는것이오니특히이기침에특효함)

●맛이 향기롭고먹기조흐며●절대로부작용이업고●胃腸에아모故障도 이르키지 안습니다。

二百日分 二十錢
四日分 三十錢
八日分 五十錢
十八日分 一圓
四十日分 二圓
六十五日分 三圓

▲全國各藥店에잇습니다▲

本舖 株式 藤井得三郞商店 東京市神田區豐島町 振替東京九一番 電話神田(25)〇〇八九二〇・五〇

담、기침靈藥龍角散의特長

자신듸에는 [illegible] 不安定되며 불全身에 異常하게도 生氣가띠도는것가튼 氣分이 생긴다합니다。專只一時的으로기침과 천식을鎭定식히는것가튼 他藥과다른證據입니다。

日本最古의호루몬 適用劑로서의龍角散

그理由는 龍角散에는 最近에와서야 비로소 떠드는 호루몬劑가 適用加味되여잇는까닭으로 日本에는 第一오래쩍부터잇는 唯一한 가장進步된담기침藥이올시다。

肺炎으로變症됨을 防止하는作用

이잇습으로 龍角散을 服用하시고 담、기침、천식을 治療하신분은 全身的으로 固體되는故로 肺炎、肋膜炎、肺核等으로 變症하기쉬우나 이것을 未然에 防止하게됩니다。

천・식 담기침

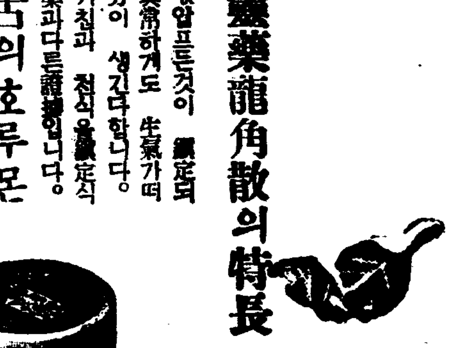

라듸오

十七日(木曜)

◇午後六時 이야기「메-르헨」 金[illegible]
◇同六時二五分 兒童新聞
◇同六時三〇分 (平) 講演 [illegible]에對하야 姜海龍
◇同七時三〇分 長篇講談(二) 第二席 金峰珏
◇同八時 獨唱 鈴木美作保
◇同八時三〇分 (平) 唱劇調 一、短歌 赤壁歌 二、唱劇調 長短傳 李金龍 鼓手 金光俊
◇同九時 歌曲 一、羽調初數大葉 二、中擧 三、界面頭擧 四、弄 五、編 朴蘭玉 黃春子 洋琴 金相淳 太笒 金永根 杖鼓 金一宇

第一放送

◇午後六時 (名) 史話劇
◇六時二五分(城) 講演
◇同七時三〇分 (東) 講演
◇同八時 (大) 義太夫
◇同八時三五分 (東) 三曲
◇同九時五〇分 浪花節

十八日(金曜)

◇午後零時五分 晉州外 一、[illegible]양 二、鳳山打令 三、[illegible]
◇同一時一五分 衛生講演 "下症에對하야" 府民病院産婦人科長 尹[illegible]
◇同六時 橫笛獨奏 一、세레나데…구노-作曲 二、三歲女…스콧트作曲 三、나-나의죽엄…따-불스作曲 四、조스란의 자장가…그다-드作曲 五、드보이메라이…슈-망作曲 伴奏 鄭[illegible] 金[illegible]
◇同六時三〇分 趣味講演 古代歌謠이야기 金台俊
◇同七時三〇分 長篇講談(三) 第二席 金峰珏
◇同八時 平壤名唱外 一、平壤念佛 二、자진念佛 三、孔明歌 四、朴淵瀑布 五、방아타령 李眞鳳 金玉葉
◇同八時三〇分 新民謠와 俳唱 一、新民謠 가、진양조 나、중모리 다、자진모리 二、俳唱 가、短歌 어화靑春 나、唱劇調 沈淸歌 成鳳花
◇同九時 (東) 管絃樂 近代及現代의音樂定期演奏(第十二回)요 一、牧神의午後의前奏曲…드뷔시-作曲 二、交響曲「죽엄의舞踏」…상상스 日本放送交響樂團 指揮 山田耕作

第一放送

◇午後〇時五分 浪花節
◇同六時 (大) 漫談
◇同六時二五分 講演
◇七時三〇分 (京) 講演
◇同八時 (東) 長唄
◇同八時三〇分 (東) 喜劇
◇同九時 (東) 管絃樂

十九日(土曜)

◇午後〇時五分 輕音樂 코로나·오케스트라
◇同一時一五分 婦人時間 冬節의食養 金浩植
◇同六時 吹奏樂과코-넷獨奏 一、[illegible]노래 天使의노래 二、"오-베르그[illegible]" 三、行進曲 四、[illegible]노래 五、"맑은밤에오[illegible]" 六、코-넷獨奏 七、[illegible]노래 고요한밤 指揮와코넷獨奏 救世軍[illegible]
◇同六時二五分 兒童新聞 作奏 부-쓰夫人
◇同六時三〇分 週間時事 洪陽明
◇同七時三〇分 講演 一二年의回顧 徐椿
◇同八時 (東)樂劇 日比谷公會堂으로부터中繼 神들의黃昏 빠그너-作曲 第一幕 [illegible] 管絃樂 東京音樂學校管絃樂部 指揮 크라우스·푸링스하임
◇同八時五〇分 大笒獨奏 새타령
◇同九時(平) 流行歌 一、銀嶺의노래(崔) 二、나그네의舞姬(李) 三、故鄕을떠나서(崔李) 四、慈悲心鳥(崔) 五、까닭이잇다나요(李) 六、범버서울(崔李) 歌手 崔斗星 李興子 伴奏 平壤放送管絃團

第一放送

◇午前一〇時三〇(城) 婦人講座
◇午後〇時〇五分(東) 輕音樂
◇同六時(東) 노래공부
◇同六時二五分(新京) 講演
◇同七時三〇分(東) 라디오風景
◇同八時(東) 樂劇
◇同八時五〇(東) 노래
◇同九時 時事解說

本社主催 圍碁對局譜

=10=

白 裵福文
黑先 權秉都

● 卯의十八 ○ 未의十二 ● 未의十六 ○ 未의七 ● 未의八 ○ 辰의十二 ● 卯의五 ○ 辰의四 ● 寅의三 ○ 寅의二 ● 卯의二 ○ 寅의四 ● 丑의二 ○ 辰의二 ● 午의七 ○ 午의六

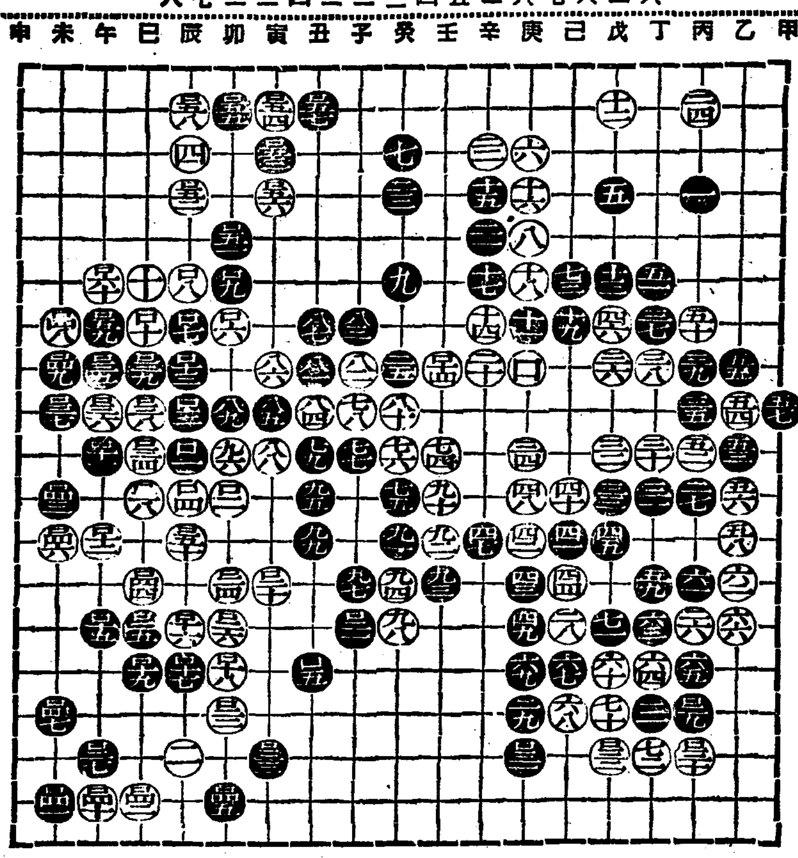

觀戰者談

楚이 抽暇를 어더 卯의五로 先着하니 白此耳角이 亦是不利함이 推想되다 이로써보면 棋道爭先이 誠可畏也라하노라

本社主催 將棋名手對局譜(九)

兵一減 漢先手 李在鳳 對 李命輝

◀八十手圖▶

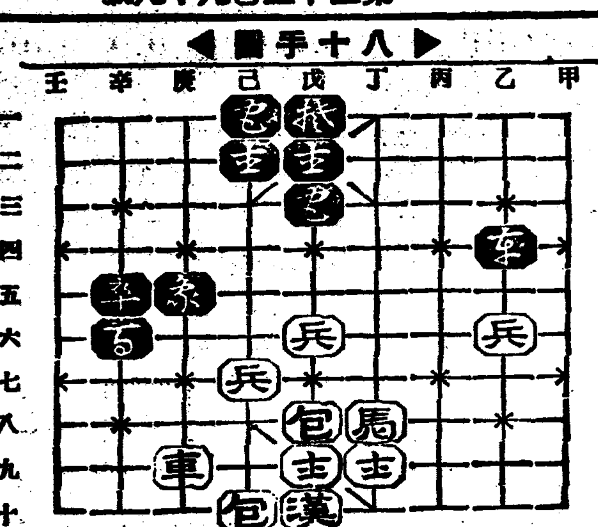

◀九十手圖▶

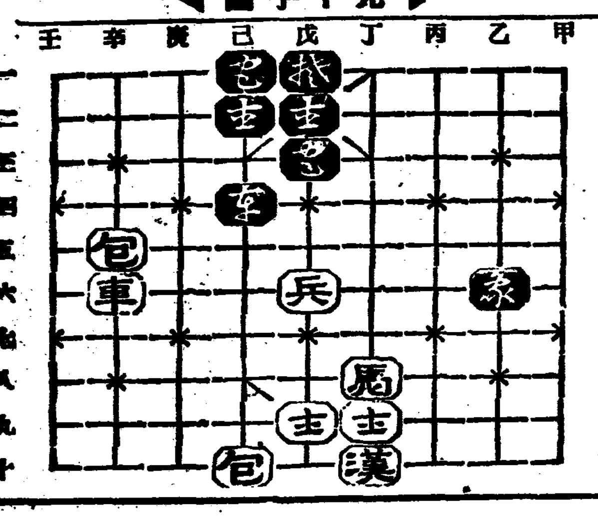

庚九車─庚六 己二■─己七打兵 戊八包─戊五 己三■─己一 戊五包─辛五打卒
乙四■─己四 戊七漢─丁十 庚四■─丁三 庚六車─辛六打馬 丁三■─己六打兵

濕布にエキホス

모든 發熱性과 疼痛疾患·假令感氣·肺炎·肋(腹)膜炎·肺炎加答兒·ロイマチス·神經痛·腰痛·肩臂痛·關節炎·火傷·齒痛等에應用하면 不便과時間을 要치안는用法·簡便하고 一回의塗布로 長時間效力을 持續한다。

注意 近時 類似粗惡品 多數잇스니 購入할時에 꼭「에기호스」라고指名하라。

發賣元 株式會社 武田長兵衛商店 株式會社 鹽野義商店 製造元 二巴合名會社 大阪市東區道修町

A─13

明治チヨコレート

쵸코레-드

「明治百點賞!」

明治쵸코레-드의레-베루裏面에 記載한點數를百點을모아서近傍明治菓子를販賣하는菓子店으로 가져오면直時引換으로 五錢짜리明治쵸코레-드나 明治캬라멜을드립니다。

明治製菓株式會社

六一〇ハップ

가려웁고 쑤시는못압흠 皮膚病에 꼭쓰지아니하면 아니된

專賣特許 무도-

皮膚病으로 굿질굿질가려웁고 쑤시는듯압흐며 지붉어흥흥는것은 무서운 皮膚의深部에寄生하야 皮膚의組織을破壞하는 黴菌이 繁殖하는 까닭이니 此黴菌을 殺菌치안코는 根治할수업는것이다

六一〇ハップ는웨잘듯는가

六一〇ハップ는 研究에硏究를 거듭하야 近代化學의 精髓를다한 日本唯一의 專賣特許最高權威의 貴重한藥으로서皮膚의深部에 속속드리가 强力的殺菌作用을 發揮하야 이執拗頑固한黴菌을 撲滅함으로 어떠한 몹시 가렵고 압흔것도 今時에 消하고 的確한것은 한번써본분은 누구나이것을 治療가能한效果를보는것이 이藥의特徵으로 絶讚한藥이라고 激賞한다

皮膚病으로 괴로워하는분은 明日을바라지말고 至今곳試用하시라

옴, 무좀, 습진, 옴낭습진가튼 皮膚病으로 每日苦痛하든 사람도 六一〇ハップ를 二三滴쓰면은 皮膚의肌理가업서지고 鮮艶한 어엽분 얼골이된다。 ●겨울겨울에도 六一〇ハップ湯에 沐浴을하면 身體에溫氣가엉켜 언제든지 爽快한 氣分에빠져 身體는 漸漸健康해지고 또感氣를豫防도되며 不老長壽의妙藥을 愛用하야 滋味잇게 지낼수잇다。 벼룩, 빈대等에刺傷에도即効가잇다

詳細는說明書를보시라。

▲六一〇ハップ의主治効能

皮膚病、冷症、婦人病、神經痛、胃腸病、動脈硬化、痔疾、凍傷。

醫界의泰斗
婦人科 川地醫學博士御推奬
皮膚科 長谷川醫學博士御推奬
內科 領濱醫學博士御推奬
小兒科 森醫學博士御推奬

價藥 三十五錢。一圓。一圓三十錢。三圓五十錢。六圓。

發賣元 名古屋市 武藤鉦合名會社藥品部

(六一〇ハップ는各藥店에잇음)

朝鮮日報安岳支局 振替京城七二五〇番

今年에도歲暮에는

누구시나그家庭에서도 實用的이고기뻐하실 マルキン醬油를!

マルキン醬油

目下景品付賣出中

香川縣小豆島 丸金醬油株式會社

頭痛이잘낫는名藥

有名한醫學博士 森田資孝先生推奬

ノーシン 노-신

●머리가 갈러지는것가티 몹시 아플때!!
●바늘로 쑤시는것가티 골치가 아플때!!
그리고 머리가 아프지안트래도 過度한讀書로睡眠이 不足하거나 머리가무겁고 흐릿한분할때나 술을過飮하고 餘毒으로 氣分이조치못할때나 언제든지잘낫는名藥입니다 만일頭痛으로 애를보는때가게시거든잇지마시고노-신을꼭한봉만잡수어보십시오 언제머리를 아랏든가? 하는늣김을 가질뿐아니라 아조머리가 明快해집니다 이러케기묘하게 잘낫는것이노-신의 가장 자랑할만한 特徵입니다 平時에 服用하신대도 決코 害롭지는안사오니 安心하옵시고잡수시고 더욱 家庭常備藥品으로 언제나떨어치지못할뿐아니라 이러한 良藥은 아모조록 우리同胞에 게만히宣傳하야서 頭痛으로 苦生하시는분이게시거든 꼭이 노-신을服用하도록가르처줍시다
노-신은 어느곳을勿論하고 各處藥店에잇습니다 요사이노-신과비슷한 藥品이만히나와사오니 잘못하면속히기쉽습니다 사실대 登錄商標帽子印잇는ノーシン에 잘注意하십시요

藥價 四包入 二十錢 七包入 三十錢 十三包入 五十錢 廿八包入 一圓

名古屋市東區京町二丁目 發賣元 荒川長太郎合名會社 振替名古屋七五三番

メヌマポマード

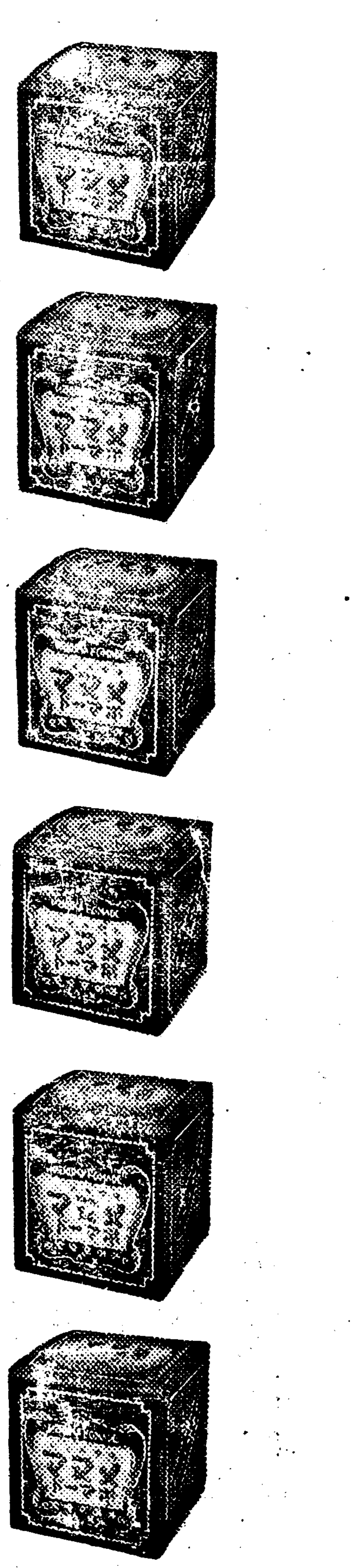

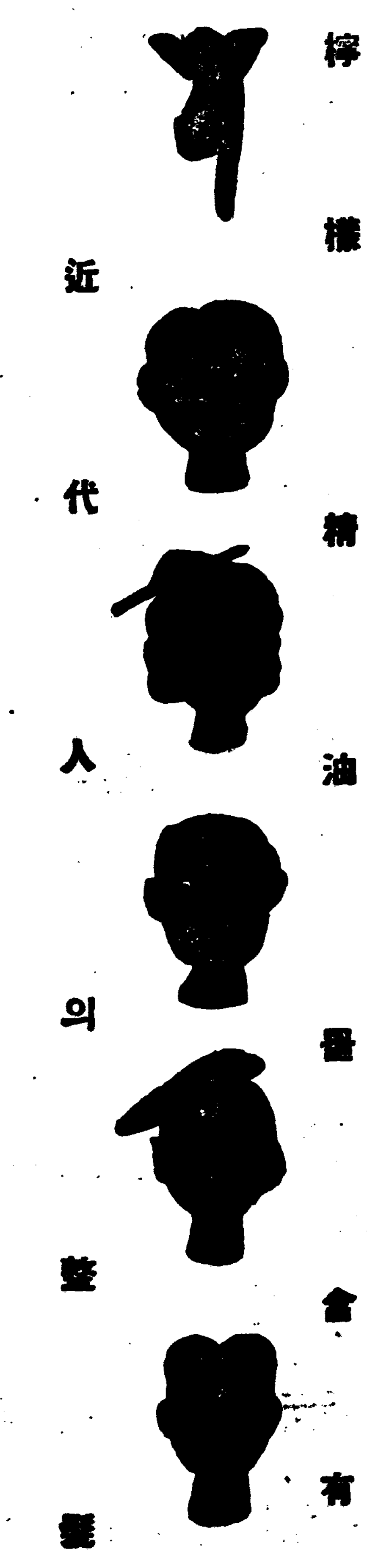

椿樣精油를含有한 近代人의整髮料 메누마포마-도

東京 大阪 井田京榮堂

自動車에 轢傷
傘을받고가다가

십칠일 오후아홉시 시내 장곡천정(長谷川町)부청앞 네거리에서 시내 도렴정(都染町)삼십구번지 강필조(姜弼祚)가 우산을들고 장곡천정쪽으로 가다가 종로(鍾路)에서 경성역(京城驛)으로 질주하고가는 자동차(佐佐木運轉手)에 치이어서 약 삼주일간 치료를받어야할 상처를 두부에 받었다고한다

住宅難의背後에 不良紹介業者跋扈
無許可의福德房들은 斷然嚴禁하도록
本町警察署서 嚴重取締

근대도시의 팽창에따라주택난은불가분의 관계를 가지고잇다 그현상은 서울에잇서서 더욱현저하게 나타나고잇서 주택난의 소리가 들이지는이미 오래지만 온그것이 완화되기는커녕 점점 심하여 가고잇서 방한간만 어들여고하여도 집세의 멧배나되는 보증금을 몬저밧처야 겨우 어들수가 잇다는현상이다 더구나 근변에는 지방에서 몰려오는사람이만허 저마다집을작만하기어려워 세집을 엇는것이만흠으로 주택난의 소리는날로더욱하만가고잇다 이런때를 리용하야 악덕복덕방이 근일시내각처에 횡행하야 최근 그폐해가속출함으로 시내본정서에서는 이것을 취체하기로 되엿다 위선 무허가의 복덕방 중매자(仲媒者)를 취체하고 일정한 수속을 밟지안은 업자는 영업을정지식히고 일변 영업내용에 도취체의손을 펴고 부당한수수료중기굼 욕밧는 업자는단연엄벌에 처할터이라는뜻을 수일전관내각업자에게통지하야 유령(幽靈)복덕방 중매자를일소하기로되엿다

中央卸賣市場 寒地帶建物은 參考
府營繕係長實地調査

중앙도매시장(中央卸賣市場)은 명년도에 설치하게될터인데 경성부당국에서는 이건설의참고를 하기위하야 부영선계장(府營繕係長)을 대련(大連)도매시장을비롯하야 신경(新京) 하르빈등의 치운지방에 방한설비(防寒設備)등을 자세히 시찰시키기로되여 오는이십일부터 약일일간 출장하기로되엿다 한다

京農消防對策
뽐프를備置

십칠일 오후 경성공립농업학교(京城公立農業學校)의 선생몇분은 경성소방서를 차저왓다 그이유는 학교화재에 자극되여서 교장이하여러선생이 그에대하야연구한 결과그학교는 소방서와의 거리가상당히 멀어서 만일의경우에는 도저히 소방서의 힘을빌기곤난한 상태임으로 최근 손으로끌고다니는뽐프를 새로 삿스나 조종법을 모름으로 그것을 배우려고 차저온것이라고한다 그날은 생도가되여 정오부터저녁때까지 열심으로 소방작업을 배우고 돌아갓다

氣溫의急變으로 仁川에感冒流行
그外의傳染病도團束

【仁川】금년초부터 삼십년래초유의 괴후의 증조를보여준전후의 작히는 실로 그정도를알길이업다 금년겨울이래에 급격히 올으내리는 긔온때문에 인천지방에는 류행성감모가 대단성행하야 환자의 수효가만라 이를 탐지한 인천서위생주임은 관하 각주재소원을 총동원식히여 류행성감모외에지푸테리야등각종 전염병에 대하야 일반에게주의를 간절히식히리라한다

百貨店에까지 消防員出動警戒
大賣出의混雜中에萬一을念慮
年前의不祥事를거듭안도록

세모가 박도함을 따라서 누구턴지 불주의하야 불에대한 조심을 겨울리하게됨에따라 화재도 나기쉬운것이다 그중에도 백화점, 흥행장가티 만흔사람이출입하는 장소에 만일불이난다면 화재로 말미암은 크다란 손해가잇슬것은 물론 그보담인명의 피해가 더욱넘려된다 그일례로 소화팔년동경에잇는 백목옥(白木屋)백화점의화재, 갓가히는 작년정월달의 화신(和信)의 화재갓튼것은 모다신구년말 대매출중에 이러난일이라일반의 긔억을새롭게하는바이다 이에 이러한 불상사를 예방하기우하야 경성소방서(京城消防署)에서는 십팔일부터삼십일일까지 시내의 오대백화점에 각긔소방서원을 보내여서 각점원들과 협력하야 만일의경우를경게하기로 되엿다

◇南部飲食店組合定總 부내조선인남부음식점조합(南部飲食店組合)에서는 십칠일오후세시부터 남대문통 식도원(食道園)에서제사회정긔총회를 열고 모든의사를 진행한다음 동다섯시경에폐회햇다한다

商工從業員의 實務本位의講習
百名을限度로聽講을無料로
一月中旬에十日間

경성부에서는 오는일월십일일부터 이십일일까지 열흘동안(매일오후 여섯시반부터 세시간)태평통 부민관 강당에서 상공종업원강습회(商工從業員講習會)를 개최할터이라한다 정원은 백명이며 청강료는무료이고 자격은 보통학교나 소학교졸업정도의 학력을 가진사람으로 점주의 추천으로 지원하면 된다한다 또 강습과목과 강사는 다음과갓다

一、商事要項概念 講師 京商 驅內先生
一、簿記概念及記帳 同 女實 橫山 先生
一、商業作文 同 京商 本莊 先生
一、最近商工業問題 同 京畿商 出宮 先生
一、接客써비쓰에對하야 同 鐘紡써비쓰스테이숀 平賀 店長
一、(?) 同 賀田京城商議會頭

流行의衣次色彩는 健全·明朗한것으로

하로 이틀 박작박작 다아오는 세밀이며 도한 며칠남지안흔 크리쓰마쓰때인지라 거리의 상점문아페는 세밀경품을 부처 대매출한다는『쇼윈도』에는 가진기교를다하야 손님의 시선을 끄을장치를 다햇다 더욱이 녀자들의눈을 멈추게하는것은 금년 겨울에 새로 류행되는 옷감들이다 녀자로서 더욱이젊은 녀자들로서 그중에서도 도회의 녀자들로서 서울녀자처럼 의복에 관심을 만히가진이는 업슬것이다 그결과가 일년삼백륙십일동안 충실히 근무한 남편은 기다리고 바라든 상여금을 타왓스니 이긔회를 노치서는 안될일이라 찻는곳은 필목상점이다 옷감은 옷감대로사고 운수가 조흐면 경품도 빠질는지 알수업는터이니 여긔서 그녀자의 구매욕은 한층더 조발하게되는것이다

◇

상점문턱안에 발을드려노코보니 상점원의 손에서는 가지각색으로 짜여노흔 옷감가운데서 최신 류행의옷감을 끄어내여 그녀자의 마음을 호린다『로엔크렙』『팟스텔에스크렙』『새린크렙』등등 이것이 옷감일홈인지 양요리일홈인지 잠간 분별키어려운것뿐이다 일홈이 서양일홈이니 그소산은 어데냐고 물으면 웬걸 소산지는 일본내지의 경도(京都) 명고옥(名古屋)등지이다 이런갑으로 필목장사네들의 『마네킨』노릇을 하게되는지 자긔치레가되는지는 알수업는일이다

◇

고객의 심리는 어떠냐고 물으니 점원은 말하기를 『역시 모단』……하이카라옷감으로 새 류행이 팔리기는하나 근자에는 소위 신녀성들은 좀더 질박한편을 택하는 경향이고 천단적인 신류행은 긔생들이 만히 택합니다……그리고 금번은 특히 야롯한 색채나 무늬가잇는것보다는 건전한색채가 만히 팔리는것갓습니다……』 꼬 신춘의 우리 아가씨네 단장은 좀더 명랑하고 건전해지리라는것이 긔분 뉴ー쓰이다.

電車轢人

십륙일 오후아홉시쯤에 경성부외 정류장에서 길야정(吉野町)사십삼번지 김원순(金元順)(二二)이라는녀자가 전차에 부딋처서 팔과다리에 전치약이주일을 요할상처를입고 적십자(赤十字)병원에서 치료를받는중이다

運動競技

스키ー大會
明春元山서開催

全朝鮮스키ー聯盟에서는지난十四日元山府仲町公會堂에서 代表委員會를열고 今冬의全日本스키ー選手權大會朝鮮豫選及全朝鮮스키ー選手權大會의 開催期日에對하야 協議한바 來一月九、十兩日間 元山新豐里스키ー場에서兩大會를 開催하기로 決定하엿다 그리고 萬若 降雪이 如意치못하면 同月十六、七日로 延期하는 同時에 會場도 元山新豐里스키ー場 또는 三防스키ー場의 두곳을 選擇하야 가장적당한곳에서 大會를 決行하기로 되엿스며 參加希望者는來一月五日까지 元山府廳內의 全日本스키ー大會朝鮮豫選事務所로 申請하야 주기를바란다하며 大會種目은 다음과갓다

◇朝鮮豫選種目 ▲耐久競走 ▲長距離競走 ▲飛躍競技 ▲長距離及飛躍複合競技 ▲轉走競技 ▲滑走競技 ▲回轉競技 ▲滑走競技及回轉複合競技 ▲女子競技(滑降及回轉複合競技의三種目)

◇朝鮮選手權種目 ▲一般競技十八키로、十키로、轉走 ▲飛躍競技 ▲女子競技=滑降二키로 ▲幼年競技=滑降二키로

아이스·하키ー 英國에서大流行

【倫敦十四日發同盟】加奈陀에서始作된氷上하키ー競技는銀盤우에서 行하는 競技中가장興味를 이끄는競技로서 各國의「원더ー!스포ー츠」界의寵愛를 밧고잇는데 昨冬獨逸「가르미슈·파르텐키르헨」에서열리어는第四回冬季올림픽大會에엇서 英國팀이常勝의 加奈陀軍을擊破한後로부터 이競技의發達은더욱迅速하야 一般「프레이어ー」層은勿論 蹴球會員組織과가티氷上하키ー會員組織이成立되바 第一週應募者는 不過二十五名이든것이 組織成立의 宣傳에따라各地에서의 申請이 遝至하야第二週에는百名 第四週에는 九百名을 突破하는大流行을 보이고잇다

"國際卓球"採用
全關東學生聯盟서

全關東學生卓球聯盟에서는 長久한 歷史를가진 日本式卓球와 訣別하고 明春부터 國際式으로 轉向할것을 十六日에 聲明하엿다 各部門에잇서서 國際的 水準을 目標하고 또는 淩駕하는情勢에잇슴에도 不拘하고 卓球만은 競技規則을 달리하야 國外進出도못하는 形便임으로 學生聯盟에서는 率先하야 國際式으로大革命을 이르킨것이다 國際式卓球는 單式과 複式에나노아行하며 테블의 長九尺五分、幅五尺三分、高二尺五寸一分、厚八分三厘、네트는高五寸六分六厘、長六尺三分六厘로規定되엿다 뽈은 淡色「세루로이드」製로서 重量은 六分四厘乃至六分七厘、圓周三寸七分六厘乃至三寸九分九厘이며 「께임카운드」는 一께임에二十一點을 先取한때에 決하되 二十點을同時에는 한편이二點을 先取하엿슬때에 勝負를決한다

婦人公論

文化向上の大旆をかざして一路邁進!
內容の充實と共に燦く新年特大號の豪華陣容を見よ

何と云つても婦人公論の本領は、時代に卽して正しい生活を指針するにある。社會的時事問題の把握に、婦人の立場の高揚に、文學的教養の指導に——正しい生活は、本誌の正當嚴正なる記事の一つ一つから、打建てられて行かねばならない!!

本日發賣 すぐ書店へ!!

☆☆☆ 百万人の唸きか! 一人のこの女の懺悔か! 曉子が初めて世に問ふ哀切の文
私の懺悔 志賀曉子
母の罪許して泣くひとやの夜 小さき唇まぼろしに見る
志賀曉子の現在の心境!! この一人の女の懺悔こそ、淚と血で綴る女性の苦難史である!!

★石もてうつべきか(批判) 廣津和郎
現代の社會機構に於ける女の立場を曉子の場合において徹底的に究明し、その矛盾を指摘しながら、まで彼女の立場を護る廣津氏の一文こそ…

志賀曉子のために 辯護士 鈴木義男
去月十一月十四日公判廷に於ける鈴木辯護士の火を吐く熱辯!

※その深淵を扶つて社會制度の矛盾を突く氏の一文こそ本誌の誇るべきである。

新連載 長篇小說
練獄 聖爭 里見弴
虚榮の市 森田たま
英文豪サッカレーの一大名作を森田たま女史が感激と熱情を以て綴る飜案小說。巨匠が織りなす人間愛慾葛藤圖繪。

流行歌手(生きたモデルの自由奔放の活寫・流行歌手の裏面生活) 長田幹彦
笑ふ戀人 尾崎士郎
藥指に降る雨・佐藤八郎 ハチローが八郞にかへつて初めて筆を執る本格小說
□落葉日記・岸田國士 □大阪・藤澤桓夫
ターキーの爲のレヴュー詩 薔薇戰爭 西條八十
☆犯人當て懸賞探偵漫畫小說 誰だ未亡人を盜むのは?

日大生實子殺し事件の蔭の女の告白
世を追ふ女の手記 越野ヤエ
純情の科學者・北川三郎と情死せる姉の遺書
純愛の記錄 實妹 小林いち子

衣裳なき花嫁の死 (前夜何故死んだ?)
甦生への出發 (舊姓メイ 牛山 自敍)
九條武子夫人の最期 松岡讓

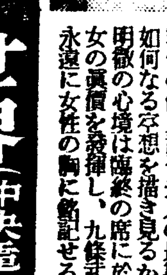

働く女の世界(中央電話局訪問) 林芙美子
實話特輯 子の無い夫婦 三篇
□結婚後十年……田端みね子
□縫なき家庭……川口みさを
□子なくとも明るい生活……井上京子

近代秀歌五十首選 齋藤茂吉選

新設 婦人公論文藝欄
小說 淵……森島まき
小品 こより……島田保子
小品 檻にかへった女鹿……島津睦月
小品 初音……中村令子
小品 たそがれ……山本きみ
□短歌壇……釋迢空 □詩壇……北原白秋
□俳句欄……久保田万太郎 □小品欄……川端康成
□創作欄……岸田國士

特輯 お化粧醫學讀本 中村敬三郎

新女性線(一流女性總動員 新年所感)
女の……平塚らいてう
田の…………晶子
初…………森田たま
紅…………今井邦子
お……………山川菊榮
こゝろ……佐藤俊子
女ごゝろ……村岡花子
新年……茅野雅子
……ささきふさ
……平林たい子
……中條百合子
……柳原白蓮
……小寺菊子
……窪川稻子
……岡本かの子
……金子しげり

新戀愛論 エゴイズムと愛 杉山平助
多山だより 谷川徹三
エチケット私見(僕の頁) 嶋中雄作
女性月評 山川菊榮

第一別冊附錄 世界文藝の一大殿堂!! 世界名作縮冊全集

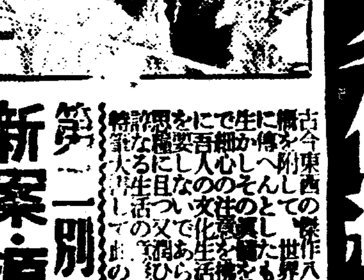

第二別冊附錄 新案・源氏香女の一生双六

一冊七十錢

中央公論社發行

産業

처음으로歐洲에 北朝鮮鰮油輸出
歐洲의油脂製品原料不足으로 獨逸、和蘭과商談成立

北朝鮮의 鰮油가처음으로 歐洲에 輸出되는 明朗한 뉴-스다 朝鮮油脂製品鰮油八千九百噸이三菱商事의 손으로 獨逸하고또和蘭等地으로 輸出商談이 成立되어 來月初 諸威船이 積取하기爲하야 淸津에入港하기로되엿다 이는歐洲의 油脂製品原料인鰮油其他의 原料가需要增으로品不足을招來하얏기때문으로멀리北朝鮮의 鰮油에 着眼한것인데 鰮油는 從來 加奈陀方面에 輸出된것이잇섯스나 歐洲輸出은 이번이 처음이다

漢川漁業組合의 漁獲高九萬餘圓

【漢川】平南平原郡漢川漁業組合의 今春漁期부터 結氷期까지의 漁獲高는 九萬七千六百圓六十八錢인데 大蛤은 一千三百五十二圓七十九錢인바 昨年度漁獲高에比較하면 五萬七千百圓四錢의增加이며 明年度에는 十八萬圓을 豫想하고잇다한다

朝鮮航路運賃 引上은不可避?
朝郵와商船이船腹調整協議

海運界의 硬化에依하야 朝鮮航路關係의 定期側 特히 朝郵와 商船의 苦腦는 드듸어 기퍼저 兩社間에서는 目下 提議하야 船腹의 合理的調整을하고 積取에 當하고잇는데 北朝鮮의 特産과 油脂는 이미 船腹不足이고 下旬에入하면 西岸의 朝鮮米로 不足을未免할터임으로朝郵와 商船에서는 協議中인데朝鮮航路의 運賃引上은 드듸어不可避的이될 貌様이다

鴨綠江調査 技術委員會設置
朝鮮側도遂同意

鴨綠江朝滿共同技術調査委員會設置問題는 細目의 點으로 遞信局海事課의 異意로 覺書調印은 一時 暗礁에 逢着한 感이 잇던바 十六日午後 藤村陸軍御用係가 岡田海事課長을 外事課福島事務官은 山田遞信局長과 岡田海事課長을 訪問하야 羅權說明諒解를 求하얏스나 아직 遞信局에서는 相當한 意見의 相違를 갖고잇는模樣이다

總督府側에서는 鴨綠江共同技術調査委員會의 設置는 同江의 護岸改修、航路標識의 設定等에 依한 水運의 便을 圖하려는것으로 朝滿兩國의 諸事는 同江을 끼고 드듸어 緊密의 度를 加하고잇서 委員會를 設하야 그 目的達成을 一日이라도 速히할必要가잇다하야 些細한 일로 遷延할것이 아니라는 强硬意見이一致되어 總督府와의詳細協議는後日에 讓하고 十七日午前中에南總督을 總監로 仰하고 곳 關東軍에對하야『總督府의 成案成立』의旨 打電하엿슴으로 關東軍奧田中佐는 十八日午後 飛行機로 入京하기로 되엿다 따라調印은 十九日로될模樣이다

炭俵製造奬勵 旱害農民救濟次
鐵原郡에서實施

江原道鐵原郡에서는 今年旱害로因하야 奧地의 農民이 벌서 食糧不足을 生하야 生計에困難한狀態에 잇스므로 郡에서는그對策을 考慮中이든바 여러가지로協議한結果 災害民에게 炭俵의製造를 奬勵하는 同時에그의販賣斡旋을 行하야 食糧不足을緩和시킬 計畫으로 目下一齊히 그實施에 着手하엿다고한다

十一月木浦港貿易

【木浦】木浦港 十一月中의 貿易總額은 四百八十九萬五千百五十七圓인바 그中 輸移出二百九十八萬三千三百八十三圓 輸移入百九十一萬一千七百七十四圓으로

漁業用重油課稅에 水産會反對決議
陳情員東京에派遣

朝鮮의 漁業用重油는 從來 免稅의 特點을 갖고잇는바 政府의 稅制改革에 依하야 從來의 免稅가 認定되지안케됨으로 朝鮮水産會에서는 去七日 協議하얏는바 此結果 免稅를 從來대로 認定하야주지안흐면안되겟다는데 意見이 一致되어 그陳情次 去十五日朝鮮水産會의 有力者가 渡東하얏다

朝鮮의 漁業用重油는 朝鮮內 消費量의 九割 (昭和十一年度朝鮮內重油消費量九萬八千六百키로立)까지가 漁業用으로 一키로四十圓程度의 價格으로 購入하고잇는데 이번의 政府立案의 稅率에 依하면 一키로에對하야 十一圓(漁業用)(陸上用六圓)程度가 課稅되게됨으로 朝鮮水産會로서는 極力그實現에 邁進할 意向인데 그結果가 注目되고잇다

忠南螟虫害狀況

忠南道의 今年中 稻의 二化螟虫發生은 第一化期에는 猖獗을 極하여 八分가량 被害를입은地方도잇섯스나 天候가 陰濕하엿든關係로 第二化期의 被害는比較的 輕하엿슬뿐아니라 此際에 誘蛾燈을 設置하야 顯著한 效果를 擧하엿든데 其內容은如左하다

誘蛾燈四四一〇個(此設置費三千三百八十七圓)를 十三郡에點燈하엿든데 誘殺數 四百十七萬五千七百三十七匹 被害推定高二萬三千二百七十四石(價格三十九萬九千圓)

叺需要激增豫想
一千六百餘萬枚는거이確定的

朝鮮産叺의 明年度需用豫想은 工業業者와의 契約決定 八百七十五萬枚를 비롯하야 日本內地에 四百萬枚 滿洲方面에 三百萬枚 朝鮮農會에 百萬枚의 需要가 거이 確定되어잇슴으로合計 千六百七十五萬枚의 需要가 豫想되고잇다 그런데 今年은當初計畫一千萬枚로 需要實績은千五百萬枚가량이든바 明年은 이보다 더욱 飛躍하야 朝鮮産叺이 漸次 認識되게될것으로 期待되고잇다

朝鮮産漸次聲價昂揚

이를 前年同期에 比하면 輸移出에잇서서 十一萬一千百二百圓의 增加를 보앗는데 今年一月以降의累計는 四千五百十萬九千三百十四圓으로 前年同期에 比하야 六百萬六千二百八十六圓의 增으로合計六十一萬七千三百八十八圓의 增七十九萬九千十三圓이란 엄청난 躍進을 보엿다고한다。

"南鮮四十六號"를 奬勵品種에編入
慶南서積極奬勵方針

慶南米의 品質改良、聲價昂揚을 圖하기爲하야 慶南道當局에서는 新優良品種의 選出을目標로 今年蔚山、金海、泗川、密陽、晋州의 五個所에 亘하야 南鮮四十六號種을 試作한結果收量도 만코며 病虫에도 强하고맛도 조흐며 小粒米로 品位가頗良함으로 明年부터 慶南道의新優良品種으로 追加奬勵하기로決定하고 近近新品種名을 命名하기로되엿다 이로서 慶南의奬勵優良品種은 穀良都、銀坊主、多摩錦、山口中神과아울러 五種에 達하다 그中 穀良都는全作付段別의 五割에 達하는데 將次南鮮四十六號種이 穀良都에代하야 平地帶地方에 普及奬勵될것으로 道에서는昨年度부터 第一次播種畓에 種子를配給하야 積極奬勵할方針이라한다

新義州朝銀支店 設置問題協議會

【新義州】朝銀新義州支店 設置問題는 總督府의 金融整備根本方針樹立으로 難關에 逢着하여잇슴으로 新義州商議에서는 지난 十一日午後二時半 緊急役員會를 開하고

泰川棉花共販好況

【泰川】平北泰川郡農會에서는일즉부터 棉花共同販賣를 開始하얏는바 벌서 豫定量인 三千斤을 突破하고 約四千斤에 達하는盛況으로 끗맛첫다

三井의養鷄計畫
爲先咸南川內里에試驗
結果가조흐면全朝鮮에擴大

三井物産에서는 組織的養鷄法의 朝鮮內實施를 企圖하고 爲先咸南川內里의小野田세멘트從業員千五百戶에 完全配合飼料를供給하야 試驗的으로 養鷄事業을開始하기로되어 目下技師를 現地에派遣하야 조사하고 잇다

平南養鷄協議會

平南道에서는 農家副業으로서 養鷄를 大大的으로 奬勵하며 鷄卵의 共同販賣를 一層擴大强化하기 爲하야 七日午後一時부터 道會議室에서 道立農事試驗場과 大同 順川 中和 江西 龍岡 平原等 各郡의 畜産技術者를會合케한後 養鷄奬勵와鷄卵共同販賣實施에 關한 協議會를 開催하엿는데 當日上程된 議案은 다음과갓다

朝銀、殖銀과 總督府에 對하야 要望한 經過報告가 잇슨後 多田氏로부터 南總督、大野政務總監과의 折衝顚末報告가 잇섯다

一、鷄卵部落充實에關한件
一、團體精神訓練에關한件
一、中心人物養成에關한件
一、種鷄部落設定에關한件
一、飼料共同購入에關한件
一、鷄卵部落의共同出荷에關한件
一、鷄卵部落의共同販賣에關한件

協議會를 終了하고는 出席員一同이 農務課의 小川技師案內로 江東郡의 模範養鷄部落과鷄卵出荷狀況을 視察하엿다

全州特産朝鮮紙 顯著한發展示現

全北 完州郡의 特産인 朝鮮紙의 年産額은 三十一萬圓에 達하야 朝鮮總産額 二百二十萬圓의 一割四分餘를 占하고잇는바 同郡製紙組合에서는 그의 增産을 圖하고저 今年부터 楮의 植栽와 製造器具及 機械의 改良을 圖하는 同時에 製品의 販賣統制를 行한結果 製紙業의 劃期的 發展을 보게되엇다고한다

當業者間에 對策이 協議되야 드되어 黃海興業株式會社를 創立키로되야 目下準備中이라고한다

產◇業◇短◇信

▲信川 黃海道에서는 道內의 精米業者、穀物業者、農場、農事會社、鑛山業者、地主들이 使用하는 繩、叺等을 仁川、鎭南浦等地에서 사다쓰게되야 不便을 느끼든바 這間 當局과 各

▲嶺美 當地三嘉水利組合에서는 지난十四日 同組合內에서 官民百餘名이 會合하야 第五回多收穫品評會及苗氏品評會를 開催한바 다음과가튼 成績을어덧다한다

一、多收穫出品點數六五點中 段當八石四斗六升 鳳山洞金應河氏가特等으로 受賞

一、苗代出品點數六五點中 得點數九九點으로 蓮潭洞 李根榮氏가 一等으로 受賞

▲江南 廣州郡大旺面水西里機業組合에서는 지난七月에 京畿道로부터 金豪秀女史를 招聘하야가지고 組合員들에 技術講習을하여오든중 이지음 其一回修業을마치고 아프로는 가장優良한 製品을 多量生産할것을피한다는바 同組合의 將來는 자못有望하다고한다

金生産增大
그世界經濟的意義와 景氣에의影響如何?

金生産增大

最近年에잇서서는 世界의 金生産이 激增하리라는 意見이 有力하야 例하면 國際聯盟의 金委員會의 報告로도 一九三一年以降은 生産減少에 直面할것이라 [illegible] 貨幣用金의 不足과 그에 따른 [illegible] 世界不況以來의 金生産狀況은 이와는 全然 反하야 [illegible] 世界第一의 産金國인 南阿聯邦은 [illegible] 그러나 이와 同時에 他方에 잇서서는 그生産 코스트의 低下가 [illegible] 것이 아니고 從來 放棄되엇든 [illegible]

이제 世界金生産高를 보면 一九二九年에는 一九·六百萬온스이든것이 三五年에는 三一百萬온스로되어 五割八分의 增加를 示하얏다 그主要한 增産國은 蘇聯、加奈陀、濠洲、[illegible]、日本、컬럼비아 等이다 [illegible] 南阿聯邦은 거이 [illegible] 産出能力이 [illegible]

貨幣用金의移動

다음에 貨幣用金의 移動을 보면 어떠한가 [illegible] 世界金生産高의 [illegible]

金價格의影響

[illegible]

世界經濟의影響

그러나 金鑛業自體와 同樣으로 金의 主要生産國에잇서 그것이 生産及消費의 刺戟을 意味하고잇슴도 明白한바이다 大槪 그 國家에 잇서서는 金鑛業이 生産組織의 重要産業이기 [illegible] (完)

軍需工業殷盛과 跛行景氣의激化

去十一月二十七日의 閣議에서 異議업시 決定된 明年度豫算은 總大三十億四千萬圓에達하야 日本豫算編成史上 未曾有의 額을 記錄하얏다 此中陸海軍豫算은 合하야 十四億九百萬圓에 達하야 豫算總額의 四割七分을 占하게되는데 右豫算總額中에는 地方交付金二億二千萬圓이 包含되어잇슴으로 右를控除한 部分에 對하야서는 軍事費는 實로 半을 占하는 形便이다 十二年度豫算이 淨義的豫算이라부르는國防豫算이라 稱함도 當然할것이다

右 軍事費中 軍需工業方面에 投資되는 額은 幾千일가 陸軍省發表에 依하면 昭和六年부터 同十年까지에 要한 軍需品總額은 十億六千五百七十五萬圓으로 同期間의 豫算總額 卅二億圓에 對하야 約半에 達한다 此中 民間에 發注된 額은 約七割 即 七億八千四百九十一萬圓으로 推算되고잇다 殘餘의 二億八千萬圓은 造兵廠 그他 官營事業의 生産에 關하는데 이또한 材料費 그他로서 右中 七割 約二億圓가량을 民間工業에 發注한터이므로 結局 十億갓가이의 金額이 陸軍省經費中에서 民間軍需工業을 潤澤케하는 計算이된다

海軍에 關하야서는 軍需品額이 不明하나 陸軍보다 적을理가업서 例하면 昭和八年乃至十一年에 至하는 海軍省所管의 兵備改善、資材整備費累計만을볼지라도 八億三千六百萬圓으로 同期間의 陸軍의 그것에 比하야 三億圓以上의 增加를 示하얏다.

따라 昭和六年부터 十年度까지의 間에 大略 卅數億의 資金이 軍需工業方面에 撒布되엿슬것이다 如斯한 彪大한 資金撒布가 日本工業의 構成狀態에 一大變化를 及한것은 말할것도업다 이제 그變化의 一端을 拂込資本高로 보자 昭和六年乃至十年까지의 間에잇서 軍要工業十二種의 拂込資本高는 三十五億三千三百八十萬圓에서 五十億五千三百二十萬圓으로 四三%를 增加하얏는바 그中 가장 增加가 顯著한것은 勿論 軍需工業(廣義)인데 就中 金屬工業은 同期間에 그 拂込資本高를 一八〇%躍進식히고 다음은 機械器具工業의 七七%, 化學工業의 四〇%等 모다 顯著한 增加를 記錄하고잇다 이에反하야 軍需와 아울러 最近 日本好景氣를 支持하고잇는 輸出産業方面을보면 紡織業의 同期間의 資本增加率二六%를最高로 製絲業一八%, 製鐵業一四%로 軍需工業에 比하야顯著한 遜色이 보인다 그리고 拂込資本總額에 占하는比例를 보면 昭和六年度에잇서서는 軍需工業의 拂込總資本은 十三億三千萬圓, 其他工業의 그것은 二十二億圓이든것이 昭和十年度에는 前者約二十四億八千萬圓, 後者二十五億七千萬圓으로 兩者相半하게되엿다

×

以上에서본바와가티 工業은 軍需工業을 中心으로 急速히 改編되고잇스나 果然今後增大하는 軍需注文에 完全히 應하야할수잇슬가

十二年度 軍事豫算에잇서 前年에 比하야 增加한 部分約三億五千萬圓은 모다 그대로 軍需品注文에 充當되리라고생각되고 또 從前대로 軍事費의 半分이 軍需注文으로된다면 明年度에잇서서는 實로八億八千萬圓이 民間軍需工業에 撒下되게될것이다 그런데 現在 軍需工業의 生産能力은 이미 飽和狀態로 製品引渡는一年乃至一年半이나 要하는것이 不少한 形便이다 이리하야軍需品輸入은 必至라보힌다 設使 直接軍需品의 輸入이 增加되지안는다할지라도 軍需注文이 平和的注文을 排斥하는結果 重工業製品의 輸入이 增加할것은 不可避할것이다 그結果 日本國際收支上에 及할 影響에對하야서는 이제더 贅言을 不要하는바이다

다시 생각되는것은 軍需工業의 繁榮結果 이部門의 投資增加를 招來하야 延하야 其他産業의 衰頹를 招來할 危險이잇는것이다 去四日熱海의 馬場藏相이 말한바에依하면 工業의擴張을 반드시 不健全視할 必要는업다하는바 勿論 一定한 條件下에서는 如斯한 樂觀論도 承認할수잇다 할지라도 現在日本工業狀態를 도라볼때 藏相의말은 그리 健全하다할수업는것이다 即 日本重工業은 顯著한 發展을遂하얏슴에도 不拘하고 그原料는依然 輸入에 仰하고잇는 形便이고 이輸入은 一方에잇서의 纖維工業等의 輸出에依하야 카ー바되고잇다 그런데 今後國內의 軍需工業의 發展이 其他産業을 動搖시킬 危險이 濃厚하고 이는 이미 停滯傾向이 顯著한 輸出部門에 對한影響을 增加하야 貿易關係는 極히不利케할것을 未免할것이다 다시 軍需工業會社의 亂立을 抑制한다하나 이도 大軍需工業會社의 擴張을 어더케할수는업는것이다 이리하야 이미 그不健全性을 暴露한 跛行景氣는益益拍車를 加하게될것이다 果然軍需工業의 殷盛은一方 纖維工業中心의 日本工業狀態를 改編식히는 同時에他方 跛行景氣를 激化하는 作用을 擔當하고잇슴을 注意할것이다(了)

日用商品市況

京城 (十二月十五日)

◇菜蔬類

品名	單位	價格
고구마	一貫	[illegible]
도란	同	[illegible]
馬鈴薯 白	同	[illegible]
人蔘	同	[illegible]
蓮根	同	[illegible]
生薑 大	同	[illegible]
同 小	同	[illegible]
수박	同	[illegible]
胡瓜	百個	[illegible]
茄子	同	[illegible]
일년감	一貫	[illegible]
시금치	同	[illegible]
쑥갓	同	[illegible]
南瓜	石油箱	[illegible]
玉葱	十二貫	[illegible]
靑葱	一貫	[illegible]
미나리	一把	[illegible]
마늘	百個	[illegible]

◇果實類

品名	單位	價格
苹果 國光	四貫	[illegible]
同 倭錦	同	[illegible]
同 紅玉	同	[illegible]
同 晩三吉	同	[illegible]
同 早生赤	同	[illegible]
梨 今村秋	同	[illegible]
蜜柑 紀州	石油箱	[illegible]
바나나	一貫	[illegible]
栗	一斗	[illegible]
잣	一石	[illegible]
실백	一斗	[illegible]
胡桃	一石	[illegible]
銀杏	一斗	[illegible]
고추	百斤	[illegible]
고추가루	同	[illegible]
실고추	同	[illegible]
大棗	百斤	[illegible]
乾柿	一斗	[illegible]
生落花生	百斤	[illegible]

◇家畜飼料

品名	單位	價格
豆粕	十貫	[illegible]
販鷄用飼料	五斗	[illegible]

◇其他

品名	單位	價格
育雛用	同	[illegible]
中雛用	同	[illegible]
鶏虫用粉	二㌔	[illegible]
麩	百斤	[illegible]
玉蜀黍碎	九十斤	[illegible]
同 中割	同	[illegible]
同 粉	同	[illegible]
高粱碎	同	[illegible]
同 粉	同	[illegible]
魚粉ㆍ粕	十貫	[illegible]
糠	八五斤	[illegible]
鷄 殼	百二十斤	[illegible]

◇養鷄用鐵網

品名	單位	價格
四尺幅 二寸目	百斤	[illegible]
同 一寸半	同	[illegible]
同 一寸目	同	[illegible]
三尺幅 二寸目	同	[illegible]
同 一寸半	同	[illegible]
同 一寸目	同	[illegible]
同 五分目	同	[illegible]

◇毛皮類

品名	單位	價格
앙고라兎毛 三吋半以上	一匁	[illegible]
同 三吋以上	同	[illegible]
同 二吋半以上	同	[illegible]
同 二吋以上	同	[illegible]
同 一吋半以上	同	[illegible]
同 橫毛	同	[illegible]
同 ㅁ트	同	[illegible]

◇川魚類

品名	單位	價格
잉어	一貫	[illegible]
붕어	同	[illegible]
미꾸리	同	[illegible]
뱀장어	同	[illegible]
메기	同	[illegible]
가물치	同	[illegible]
자라	同	[illegible]
蛤貝	一斗	[illegible]

◇家畜類

品名	單位	價格
鷄卵	百個	[illegible]
同	一貫	[illegible]
生鷄	同	[illegible]
生豚	同	[illegible]
生牛	同	[illegible]

鑛業權設定·移動

◇其他副業品

品名	單位	價格
四季鷄卵	百個	[illegible]
鶉卵	同	[illegible]
綿	一斤	[illegible]
麥稈眞田	一反	[illegible]
經木眞田	同	[illegible]
和綿	一貫	[illegible]
漆	同	[illegible]
椎茸	同	[illegible]
胡麻油	一斤	[illegible]

【朝鮮副業協會調査】

◇鑛業權設定

登錄番號	鑛種	鑛區所在地	登錄月日	鑛業權者住所氏名
一三七七八	金銀鑛	全南寶城郡會泉面 長興郡安良面	十一月二十四日	長興郡長興面 呂基興
一三七七九	金銀鉛鑛	咸南高原郡山谷面 平南陽德郡溫泉面	同	新興郡東古川面 朴嵋夏
一三七八〇	金銀鑛	江原春川郡西面	同	春川郡西面 代表者 李淳五 同 申始直 加平郡北面 李貴吉 春川郡西面 宋千奉
一三七八一	金銀銅鉛亞鉛鑛	平東陽德郡陽德面	十一月二十五日	京城府東崇町 德萬秀三
一三七八二	金銀鑛	江原春川郡史內面	十一月二十六日	春川郡史內面 代表者 黃太龍 加平郡北面 柳明均 春川郡史內面 金石鳳 京城府昭格町 蔡仁錫
一三七八三	金銀鑛	慶南居昌郡加祚面	同	咸陽郡池谷面 鄭炳鎬
一三七八四 (登錄第八九〇七號砂金鑛區ト重複關係ヲ有ス)	金銀鑛	咸南甲山郡雲興面	十一月二十七日	甲山郡雲興面 劉在昌
一三七八五	金銀鑛	平南孟山郡封仁面 順川郡新倉面	同	元山府鏡石洞 代表者 高乳兄 孟山郡封仁面 朴永洙 元山府南山洞 劉要燮
一三七八六	金銀鑛	江原三陟郡蘆谷面	十一月二十八日	京城府唐珠町 代表者 全光世 同嘉會町 鄭容澤

◇鑛業權移轉

登錄番號	鑛區所在地	登錄月日	鑛業權者住所氏名
一二六四五	咸南安邊郡安道面 江原通川郡歙谷面	十一月二十八日	元山府明治町 代表者 朴厚根 安邊郡衛城面西山十一 [illegible]
九七二三	平北龜城郡天摩面	十一月三十日	東京市麴町區丸之內 古河石炭鑛業株式會社
一一六一〇	平北渭原郡崇正面	同	京城府寬勳町 代表者 李炳玉 同勸農町 韓吉男 同慶雲町 趙福寬
一一九五四	平北楚山郡南面	同	京城府寬勳町 代表者 李炳玉 同勸農町 韓吉男 同慶雲町 趙福寬
九三三五	江原橫城郡公根面 書院面	十二月一日	京城府和泉町 代表者 李宗鎬 同和泉町 金照亨 洪川郡瑞石面 崔炳愛

◇共同鑛業權者脫退

登錄番號	鑛區所在地	登錄月日	事項
一三三〇〇	平北熙川郡新豊面	十一月二十八日	金鶴鳳任意脫退

◇鑛業權消滅

登錄番號	鑛區所在地	登錄月日	事項
一二四七六	忠南扶餘郡內山面 外山面	十一月二十八日	廢業
八八六三	忠南唐津郡順城面	十一月三十日	廢業
一〇〇三三	忠南天安郡木川面	同	廢業
一〇〇四三	忠南天安郡廣德面	同	廢業
一九六〇一	黃海平山郡古之面 細谷面	同	廢業

雙虹舞 【65】

方仁根 作
金奎澤 畵

기생의마음 (一)

해가넘어가니 서울에도 시원한바람이 왓든모양이다。 그러나전기불이 희황하게 켜저서 서울의밤은 어둠을을 모르고 낫과가티밝엇다。 벌과가튼 전기불로장안은 꽃밭을 일우엇다。

서울의 밤은 여자의 천지다 밀매음녀들이 눈웃음치며 회장을하고 거리로다니며 사나이들을낙시질한다。주점에서는 녀자가안저 사나이들에게 술을 작구먹인다。『카페』에서는 수업시만흔 녀급들이 우슴을 팔고 요리집에서는 기생들이 목소리를팔으며 유곽에서는 창녀들이자기고기덩이를 팔고잇다。

그러나 이러한 세계와다른딴세계가잇다。

서울××례배당에는 수만흔신남신녀가 고요히 머리를 숙이고 기도하고잇다。이교회를 마련보는 최목사는 우렁차고도떨리는 목소리로 이러케 기도하엿다。

『오-하느님이시여 이우주를 창조하신 주재시여-이세상은 자금병만코 괴로운세상에서 신음하고잇습니다。그들은 술에취하고 싸우고 죽이고 간음하고도적질하여 하로밤에도 수천수만의 창생들이 지옥으로 떠러저드러갑니다。그들은 죄악과불길의 쇠사슬에 결박을당하고도그것을 모르고 잇습니다。주여! 저들을 연민히 보소서。저들에게 섭결한 생활과 정신적 생활이 얼마나 인생에게 필요한것을 알게하여주소서。저들이죄악의 쇠사슬을 똑똑끈코 타락의 구렁에서 뛰처나와 자유와평화와 행복이잇는 광명한락원에서 살게하여주소서。그것은누와저이들이한몸해서 할일대한사업이 아니오니까。

그러나 주여! 하느님의백성중에도 죄인이 만습니다。회칠한무덤과가튼 그리스도인-양의가죽을쓴이리와가튼교인-그들은손목을 잡을때에는 사랑하고 돕아서서는 욕하고 싸웁니다!얼마나 무섭고 처참한 광경입니까주의 전노가 림하는것도 당연합니다。그러나 주여저들도 불상히역이소서。저들이 먼저회개하게하여주소서。그래서 조선의하느님교회가 세련롭아나게하소서。그리스도의 이름의지해빕니다。아ー멘』목사의 눈에는눈물이 매처잇다。교인들도『아ー멘』하고 모다 이러낫다。

어마한 수효를 갈이 계산할사람이 업다。파리는 병균의 쪽발탄을 실혼 비행기다。서울의 공중을 새까마케 날아 다니며사람을 죽이는 무수한 병균의폭발탄을 던지고잇다。빈대는붉은 공산당이다。가치먹고 살자고 떠버든다。조선의 이공산당을 퇴치할자 누구랴。

그들이 하나는 걷고 하나는붉으되 동맹을하고 적색공산당의 빈대는 밤에·엄습하고 흑색나치스的파리는 낫에엄습하여 주야로 나누워 공격한다。낫에는 빈대가쉬고 잠을자면 파리가 활동을하다가 밤이되어 파리가 쉴차례에는 빈대가 활동을한다。파리는밝은날에 광명정대히 돌격하고 빈대는 공산당의 특색대로 어둔때 비밀히 잠행운동을잘한다。

그러기 서울사람은 약하다。그만큼만호 병원이란병원은 만원이다。그래도 살아보겟다고 악을쓰는것이 도회사람의 장한의지이다。숭비한 상점에는 찬란한물건을노코 어여쁜여자를세워노코는 사람의눈을홀려 돈을번다。쏵! 쏵! 하고 쇠소리만갈리는 전차리는 소리를드르며 공장에서는 빈혈된직공들이송장처럼 창백하고 뼈만앙상한손으로 하로하로의 방울위해서일을 하고잇다。사람은 죽어도돈은잇서야하겟다고 은행에서는돈놈사치럼 싸어노코 주판알로몃십만원 몃백만원식 계산하고안전다。

서울의 여름밤은 빈대와파리다。그들은 서울을 뒤덥고 집집을 에워싸고 점령하엿다。수십만사람이 날마다 그들과 싸워도 때하고야만다。그들의어마

그이들에 며들이다。

서울장안은 소생치우과가티 며칠나절 한구녁서 처음집 큰집나즌집 낫은집들이 밀집해잇서 잇다 안젓고 사람들이 우글우글 늘엇다。

[illegible] 뎌울지아니할수업다。더구나 때는정치 자동차 과거모든것이 웅새어서 뭐든들어 노코니 열이 아니낫수업다。서울장안사람은 하로에도 어롱덩어리를 몃더울때로 데웟다。그런데다가른 처음지머어서하지마는 여전이 그러게 엄청난 만호사람들이쉬지는 안게처럼 부어케 더펏다 지안코 코로 입으로 그모지를드리마셔주거마는 조금도 업서지는 기색이 보히지안는다。